

橋 椿 金 屬 股 份 有 限 公 司
Sunspring Metal Corporation

中 華 民 國 一 〇 六 年 度

年 報

年報資訊查詢網址：[http:// mops.twse.com.tw](http://mops.twse.com.tw)
<http://www.sunspring.com.tw>

中 華 民 國 一 〇 七 年 三 月 三 十 一 日 刊 印

一、本公司發言人及代理發言人：

發言人

姓名：楊淑絹

職稱：執行長資深特助

電話：(04)2258-2062

E-MAIL：ir@sunspring.com.tw

代理發言人

姓名：吳永富

職稱：財務處協理

電話：(04)2258-2062

E-MAIL：ir@sunspring.com.tw

二、總公司、分公司及工廠之地址及電話：

總公司

地址：臺中市市政路 386 號 22 樓~23 樓

電話：(04)2258-2062

分公司

地址：中部科學工業園區臺中市大雅區科雅路 11 號

電話：(04)2258-2062

工廠：不適用

三、辦理股票過戶機構：

名稱：元大證券股份有限公司股務代理部

地址：台北市大同區承德路三段 210 號地下一樓

網址：<http://www.yuanta.com.tw>

電話：(02)2586-5859

四、最近年度財務報告簽證會計師：

會計師姓名：蔣淑菁、顏曉芳

事務所名稱：勤業眾信聯合會計師事務所

地址：台北市民生東路三段 156 號 12 樓

網址：<http://www.deloitte.com.tw>

電話：(02)2545-9988

台中所地址：台中市臺灣大道二段 218 號 27 樓

電話：(04)2328-0055

五、海外有價證券掛牌買賣之交易場所名稱及查詢海外有價證券資訊之方式：不適用

六、公司網址：<http://www.sunspring.com.tw>

橋樑金屬股份有限公司

使命、願景、核心價值

使命：

橋樑是您最值得信賴的夥伴，承諾透過團隊合作之卓越表現，永續不斷地創新、整合、成長

願景：

成為全球廚房及衛浴設備市場全方位服務提供者、合作夥伴的首選

核心價值：引以自豪、創造巔峰 (PRIDE)

- 熱忱 **Passion**：
主動積極，自我激勵，展現信心、企圖心與行動力
- 可靠 **Reliability**：
敬業負責，提供值得信賴的服務
- 誠信 **Integrity**：
誠實正直為企業行為的準則
- 專注 **Dedication**：
專心致志，全心投入，實現目標，創造價值
- 卓越 **Excellence**：
自始至終，勇於挑戰，透過團隊合作，持續改善，追求完美

目 錄

壹、致股東報告書.....	1
貳、公司簡介.....	8
一、設立日期.....	8
二、公司沿革.....	8
參、公司治理報告.....	13
一、組織系統.....	13
二、董事、監察人、總經理、副總經理、協理、各部門及分支機構主管資料....	18
三、最近年度之付董事、監察人、總經理及副總經理之酬金.....	28
四、公司治理運作情形.....	34
五、會計師公費資訊.....	54
六、更換會計師資訊.....	55
七、公司之董事長、總經理、負責財務或會計事務之經理人，最近一年內曾 任職於簽證會計師所屬事務所或其關係企業.....	56
八、最近年度及截至年報刊印日止，董事、監察人、經理人及持股比例超過 百分之十之股東股權移轉及股權質押變動情形.....	56
九、持股比例占前十名之股東，其相互間為關係人或為配偶、二親等以內之 親屬關係之資訊.....	57
十、公司、公司之董事、監察人、經理人及公司直接或間接控制之事業對同 一轉投資事業之持股數，並合併計算綜合持股比例.....	59
肆、募資情形.....	60
一、資本及股份.....	60
二、公司債辦理情形.....	65
三、特別股辦理情形.....	65
四、海外存託憑證辦理情形.....	65
五、員工認股權憑證辦理情形.....	65
六、限制員工權利新股辦理情形.....	65
七、併購或受讓他公司股份發行新股之辦理情形.....	69
八、資金運用計劃及執行情形.....	69
伍、營運概況.....	70
一、業務內容.....	70
二、市場及產銷概況.....	77
三、從業員工.....	83
四、環保支出資訊.....	83
五、勞資關係.....	83
六、重要契約.....	86

陸、財務概況.....	87
一、最近五年度簡明資產負債表及綜合損益表.....	87
二、最近五年度財務分析.....	90
三、最近年度財務報告之審計委員會審查報告.....	94
四、最近年度財務報告.....	95
五、最近年度經會計師查核簽證之公司個體財務報告.....	158
六、公司及其關係企業最近年度及截至年報刊印日止，有發生財務週轉困難情事，其對本公司財務狀況之影響.....	213
柒、財務狀況及財務績效之檢討分析與風險事項.....	214
一、財務狀況分析.....	214
二、財務績效分析.....	215
三、現金流量分析.....	216
四、最近年度重大資本支出對財務業務之影響.....	216
五、最近年度轉投資政策、其獲利或虧損之主要原因、改善計畫及未來一年投資計畫.....	217
六、風險事項分析評估.....	217
七、其他重要事項.....	225
捌、特別記載事項.....	226
一、關係企業相關資料.....	226
二、最近年度及截至年報刊印日止，私募有價證券辦理情形.....	230
三、最近年度及截至年報刊印日止子公司持有或處分本公司股票情形.....	230
四、其他必要補充說明事項.....	230
玖、對股東權益或證券價格有重大影響之事項.....	231

壹、致股東報告書

歡迎各位股東出席本公司 107 年股東常會，並感謝各位股東的支持與愛護，謹將本公司 106 年度之營運狀況說明如下：

一、106 年度營業結果

(一)106 年度營業計劃實施成果：

因應勞動市場結構性改變衝擊生產效率，橋樁公司持續導入製程自動化及提升製程能力，期望穩定產量供應、減少對勞動力的依賴度及提高產品市場競爭力。106 年度銷售量與 105 年度相當，但受到新台幣升值的影響，合併營業收入淨額為新台幣（以下同）5,975,253 仟元，較 105 年度減少 3.55%；中科新廠 106 年度折舊費用及人工成本皆大幅增加，而產量未達經濟規模，致營業虧損，故合併營業利益為 322,941 仟元，減少約 60.92%；稅前利益為 328,133 仟元，減少約 66.07%。

(二)預算執行情形：

本公司 106 年度並無編列財務預測。

(三)財務收支及獲利能力分析：

單位：新台幣仟元

科目	106 年度		105 年度	
	金額	%	金額	%
營業收入淨額	5,975,253	100.00	6,195,291	100.00
營業成本	4,865,360	81.43	4,616,783	74.52
營業毛利	1,109,893	18.57	1,578,508	25.48
營業費用	786,952	13.17	752,207	12.14
營業利益	322,941	5.40	826,301	13.34
營業外收入及支出淨額	5,192	0.09	140,792	2.27
稅前利益	328,133	5.49	967,093	15.61
所得稅	112,812	1.89	223,022	3.60
稅後純益	215,321	3.60	744,071	12.01

1. 本公司持續新產品開發及優化產銷規劃，並透過製程自動化導入，以提升製程能力。106年度銷售量與105年度相當，但因新台幣升值之影響，故106年度合

併營業收入淨額較105年度減少3.55%。

2. 106年度合併營業毛利率較105年度減少27.12%，主係中科新廠折舊費用及人工成本皆大幅增加，而產量尚未達經濟規模，產生毛損所致。
3. 106年度合併營業費用較105年度增加34,745仟元，主係中科新廠開始營運，非製造部門認列折舊費用增加所致。
4. 106年度合併營業外收入及支出淨額較105年度減少135,600仟元，主係因人民幣匯率波動的兌換損失及利息費用增加所致。
5. 106年度合併所得稅費用較105年度減少110,210仟元，主係因稅前純益減少所致。

(四)研究發展狀況：

本公司 106 年度研發成果如下：

1. 模具開發數量（僅限鋅壓鑄模、銅鑄造模及液壓成型模，不包括鍛造模、彎管模、沖壓模、砂芯模）：184 套。
2. 外觀表面處理顏色開發：4 種。
3. 新製程研發：持續導入整合式製程自動化生產系統。

二、107 年度營業計劃概要

(一) 公司經營方針/目標：

1. 交貨服務
 - 1-1 交貨準時率 > 99%
 - 1-2 交貨完成率 > 99%
 - 1-3 生產入庫率 > 98%
 - 1-4 空運費用(產品訂單交期延遲) < US\$ 30,000/年
2. 產品品質
 - 2-1 QN/QA 每個客戶每月抱怨件數 < 5 件
 - 2-2 PPM < 1,500 pcs
 - 2-3 退貨率 < 0.8%
 - 2-4 空運費用(產品品質客訴) < US\$ 30,000/年
 - 2-5 品質客訴衍生費用(包含全檢/重工費用、客訴行政罰款、不良樣品快遞寄送費用、不良品扣款) < US\$ 180,000/年
3. 產品開發 (新產品開發)
 - 3-1 首次提交PPAP樣品成功率 > 96%
 - 3-2 提交PPAP樣品準時率 > 96%
 - 3-3 開發週期 < 56天，達成率=100%
4. 產銷平衡 (產品訂單銷貨量)
 - 4-1 每月基本產品訂單銷貨總量6,300仟件
 - 4-2 每週期望生產效益量
 - 4-2-1 鋅製品: 1,425仟件
 - 4-2-2 綜合銅製品: 149仟件
5. 存貨管理
 - 5-1 周轉天數 < 60 天
 - 5-2 庫齡分佈率(金額)
 - 5-2-1 成品庫齡超過180天以上 < 15%
 - 5-2-2 成品庫齡超過90天以上 < 30%
6. 費用管理 (營業費用管理)
 - 6-1 銷售費用比率較去年下降 > 5%
 - 6-2 管理費用比率較去年下降 > 5%
7. 製程提昇 (新製程技術研發與提昇)

- 7-1 新產品每月基本訂單量
 - 7-1-1 鋅製品 > 68仟件
 - 7-1-2 銅製品 > 27仟件
- 7-2 新產品開發(鋅壓鑄模/銅鑄造模/液壓成型模)
 - 每月基本目標 > 21個產品模具開發
- 7-3 新外觀表面處理顏色開發
 - 每年基本目標 > 2個新外觀表面處理顏色
- 7-4 新製程技術研發
 - 每年基本目標 > 1個新製程
- 8. 銷退折讓 (銷貨退回 & 銷貨折讓)
 - 8-1 銷貨退回 & 銷貨折讓 < 0.8%
- 9. 應收帳款 (應收票據 & 帳款)
 - 9-1 周轉天數 < 66天
 - 9-2 逾期天數 < 21天, 且客戶數 < 1
 - 9-3 逾期率 < 20%
- 10. 供應管理
 - 10-1 供應商交貨準時率 $\geq 98\%$
 - 10-2 供應商交貨完成率 $\geq 98\%$
 - 10-3 採購單交期異動率 $\leq 10\%$
 - 10-4 每個供應商每月品質客訴筆數 ≤ 3 筆

(二) 預期銷售數量：

單位：仟件

主要產品	銷售量
鋅產品	62,658
銅產品	5,246
其他製品	2,833

上列預計數量係依據106年度銷售情形，加上新開發中產品預計107年度成長趨勢及客戶預測，而作以上預測。

(三) 重要產銷政策：

本公司之「客戶價值主張」為：

自始至終，以卓越的客戶服務承諾，結合較低總成本之優勢，提供世界級產品品質，成為客戶最值得信賴的策略伙伴。

- 成為產業中客戶服務、創新及技術的領導企業
- 24小時內即時回覆客戶的所有需求
- 信守傳送100%準時的訊息與產品予客戶
- 快速反應市場變化

本公司的「產品品質守則」為：

自始至終，精益求精，提供零缺點的產品來滿足客戶的需求。

依據本公司「客戶價值主張」及「產品品質守則」，現階段本公司重要產銷政策如下：

1. 本公司因應未來擴展營運規模所需，執行臺灣地區投資設廠，並配置高度自動化的設備，以提升營運效率。
2. 本公司將配合客戶要求於歐美地區擴展生產基地/倉儲，以就近服務客戶、縮短供貨時程及快速取得新產品開發及生產技術。
3. 集團重要原物料由本公司統一管理，藉由集中採購，以降低採購成本及控制原物料品質。
4. 持續進行各項新產品、新顏色及外觀表面處理能力及新製程的開發。
5. 配合客戶共同開發新產品，提升ODM能力。
6. 展開供應鏈之供應商管理導向作業，配合倉儲物流改善，提高產銷配合度。

三、未來公司發展策略

本公司之營運發展策略，是藉由發展鋅製品所建立的營運基礎，配合本公司精湛的模具設計及製程能力，成功的構建完成所有銅製品成型製程。未來計劃逐步跨足塑膠製品，同時由外觀件產品製造逐步跨入功能件產品製造，並透過和客戶共同開發新產品，藉以培養與提昇 ODM 能力，逐步從零配件產品服務發展延伸至零組件產品製造服務，進而成為客戶全方位服務的提供者，來滿足客戶一站購足之需求。

橋樑營運策略圖

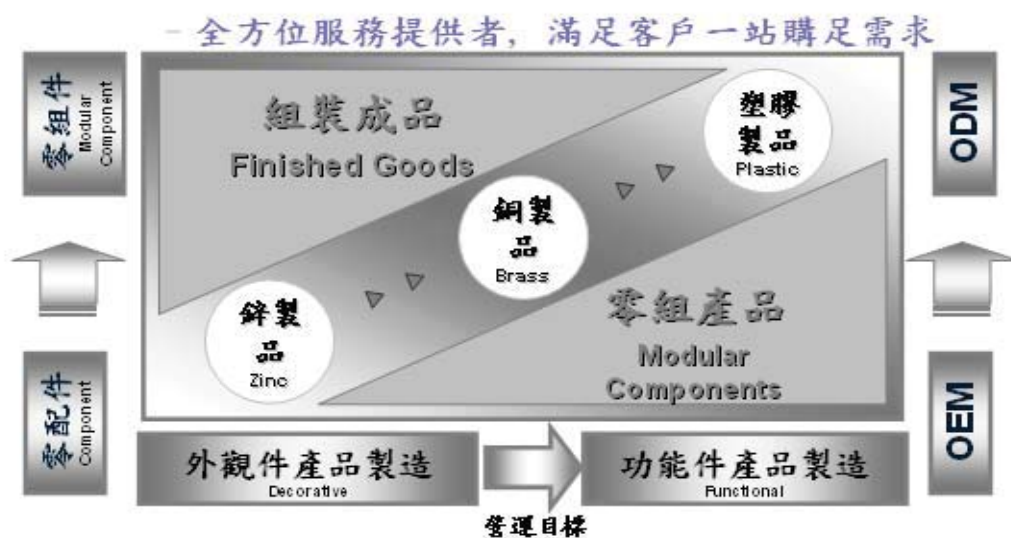

從外觀零組件延伸擴展到功能零組件產品

專注發展成為鋅、銅及塑膠零組件產品的“全方位服務提供者(Solution Provider)”

由OEM零組件供應商提昇為ODM成品供應商

四、受到外部競爭環境、法規環境及整體經營環境的影響

本公司秉持永續不斷地創新、整合、成長理念，遵循當地的環安衛法規，本公司製程包括電鍍製程，各國對電鍍相關廢棄物的處理皆有極嚴格的規定。本公司各生產基地基於永續發展的精神，故對各項環保與個人防護設備的投資皆不餘遺力，且對各項排放物皆符合當地法令，達到法令要求及對環境生態的保護善盡全球公民職責。

為符合所屬地區之工作及環境保護、與健康及安全生產法規要求，本公司在空污、水污、固體廢棄物處理上不遺餘力進行各項新整建設施，如製程減廢及水資源回收再利用、集除塵設施及低噪音設備與工作崗位的安全防護器具等。同時，並建置臨廠社區居民的溝通互動機制，積極提昇週邊居民觀感。此外，本公司並致力於節能減排與資源回收再利用的各項活動，有效提升自然資源回收再利用、運用節能電器設施，以及由燃油變更為天燃氣的清潔生產等措施。本公司大陸廠榮獲相關獎項包括：安全生產標準化先進企業獎、平安創建示範企業獎、企業安全生產工作先進單位、計量體系合格證、清潔生產企業、環保誠信企業及節水型

企業獎。

此外，本公司並積極配合社會責任要求，改善員工工作環境及提昇職業安全衛生的管理。

外部競爭環境及整體經營環境的方面，由於歐美各水龍頭品牌大廠因成本考量，將零配件生產需求轉移到亞洲製造，在歐美消費需求穩定成長及委外代工效應下，預期亞洲水龍頭零配件產量仍將維持平穩或成長的趨勢。歐美各水龍頭品牌大廠基於服務績效的考量，可提供穩定品質、有效控制成本、完整製程能力及快速交期服務的製造廠商，必將成為其合作伙伴的首選。

本公司製程能力完整（鋅壓鑄、銅低壓鑄造及重力鑄造、銅鍛造、銅 CNC 加工及銅彎管），且高度自動化（機器手臂壓鑄與拋光設備、自動拋光翻滾機及全自動電鍍設備），外觀表面處理技術齊全（一般化學電鍍顏色開發能力、PVD 真空鍍膜設備、及粉體與液體塗裝設備），且率先建置整合式製程自動化生產系統，配合本公司模具的自行開發能力，及生產、配銷與研發基地分工的有效配置，大幅提升客戶服務績效，因此成為歐美各水龍頭品牌大廠整合供應鏈中，零組件製造策略合作伙伴的主要對象。

董事長 楊慶祺



貳、公司簡介

一、設立日期：中華民國 73 年 7 月 9 日。

二、公司沿革

年度	項 目
73 年	成立橋樑金屬(股)公司，資本額 2,000 仟元。
75 年	開發電鍍生產線。
86 年	榮獲摩恩公司頒發 Supplier Achievement Award。 大股東在廣東省肇慶市成立肇慶市寶信金屬實業有限公司 (SSI)。
87 年	新購彰化縣鹿港鎮土地 3,095 平方公尺，以擴充廠房並增加產能。
88 年	本公司通過 ISO 9001：1994 品質管理系統認證。 榮獲摩恩公司頒發 Supplier Achievement Award。 配合政府根留台灣政策及營運需要，於台中設立營運總部。
89 年	肇慶市寶信金屬實業有限公司(SSI)通過 QS 9000 品質管理系統認證。
90 年	引進 PVD 製程 (真空鍍膜表面處理)，陸續成功開發出不同色系產品，提高產品附加價值。 榮獲摩恩公司頒發 President's Achievement Award。 大股東在美國西岸加州設立倉儲與配送中心(SNA)。
91 年	因應公司未來國際化發展的需要，開始導入 Oracle 系統，以整合公司各項資源運用系統，並加強公司各項資源的運用能力。 引進自動化機械手臂拋光製程，降低人工成本及提高產能。 榮獲摩恩公司頒發 Innovative Supply Chain Partner 及 Outstanding Achievement in Innovation Award。 榮獲摩恩公司頒發 Innovation Award。 大股東在美國東岸北卡設立倉儲與配送中心(SNC，SNA 之分公司)。
92 年	完成現金增資 100,000 仟元，經歷年增資，實收資本總額 280,000 仟元。 為配合業務發展的需要，透過 Sunspring Holding Corp.(SSH) 取得 Sunspring North America, LLC (SNA) 100% 股權。SNA 主要營業範圍為倉儲及貨物配送服務，取得 SNA 股權，使本公司於美國地區之發貨及配送體系更完整，增強本公司於北美地區銷售能力。 SSI 通過 ISO 9001：2000 品質管理系統認證。
93 年	完成盈餘轉增資 22,400 仟元及現金增資 120,000 仟元。 大股東在廣東省珠海市成立橋樑金屬 (珠海) 有限公司(SSZ)。

年度	項 目
93 年	為因應本公司未來營運規模擴展的需要，透過 SSH 取得 Sunspring International Corp.(SIC)77%股權，間接投資橋樑金屬（珠海）有限公司(SSZ)，經營水龍頭零配件、衛浴零配件、廚房零配件之製造、加工及銷售業務。
	為因應本公司業務量的擴展，透過 SSH 取得 Golden Faith International Corp.(GFI) 53%股權，間接投資 SSI，經營水龍頭零配件、衛浴零配件、廚房零配件之製造、加工及銷售業務。
	完成資本公積轉增資 440,000 仟元及現金增資 37,600 仟元整，實收資本總額 900,000 仟元。
	引進銅重力鑄造製程，增加產品多樣性。
	榮獲摩恩公司頒發 Cost Improvement Award。
	榮獲摩恩公司頒發 New Products Award。
	榮獲科勒公司頒發 New Products Development Supplier of the Year。
	榮獲科勒公司頒發 SSI Finish Laboratory Certification。
94 年	SSZ 通過 ISO 9001：2000 品質管理系統認證。
	引進銅低壓鑄造製程，增加產品多樣性。
	引進粉體烤漆表面處理製程，陸續成功開發出不同色系產品，提高產品附加價值。
	榮獲摩恩公司頒發 Best Performance Supplier。
	榮獲科勒公司頒發 SSI Finish Laboratory Certification。
	基於全球專業分工及資源有效運用，臺灣廠於 8 月份停止生產。
95 年	自西班牙引進自動拋光設備，提高產品穩定度，增加產能。
	榮獲摩恩公司頒發 SSI Finish Laboratory Certification。
	榮獲科勒公司頒發 SSI Finish Laboratory Certification。
	完成盈餘轉增資 171,450 仟元及現金增資 15,000 仟元整，實收資本總額 1,329,450 仟元。
	為因應本公司未來營運規模擴展的需要，透過 Sunspring North America Holding Corp.(SNAH)取得 Sunspring America Inc.(SSA)100%股權，經營水龍頭零配件、衛浴零配件、廚房零配件之製造、加工及銷售業務。
	SSI 通過 ISO 14001：2004 環境管理系統認證。
	股票公開發行。
	登錄興櫃股票櫃檯買賣。
96 年	現金增資 236,000 仟元整，實收資本總額 1,565,450 仟元。
	配合營運發展的需要，透過 SSH 增加轉投資 GFI 41.55%，間接投資 SSI，

年度	項 目
96 年	截至 96 年 4 月底，本公司已間接持有 SSI 100% 股權。
	取得經濟部工業局頒發「企業營運總部認證書」。
	榮獲得而達公司頒發 SSI & SSZ Finish Laboratory Certification。
	為深耕北美市場，擴展市佔率及提升生產技術，透過 SSA 概括承受美國 H&H Tube & Manufacturing Company 特定營業資產及特定債務 (SST)，其 Cheboygan 廠於民國 94 年通過 ISO 9001：2000 及 ISO14001：2004 認證，而 Vanderbit 廠於民國 95 年通過 ISO 9001：2000 認證。
	SSZ 通過 ISO 14001：2004 環境管理系統認證。
	SSZ 通過 OHSAS 18001：1999 職業安全衛生管理系統認證。
	榮獲美商百工公司頒發 Supplier of the Year。
	榮獲美標公司 Design Excellence Award。
現金增資 135,700 仟元，實收資本額 1,701,150 仟元，並於臺灣證券交易所上市買賣。	
97 年	為維護公司信用及股東權益，實施庫藏股(96.11.30~97.01.25)並註銷資本額 57,810 仟元，實收資本額 1,643,340 仟元。
	配合營運發展的需要，透過 SSH 增加轉投資 SIC 20.92%，間接投資 SSZ，截至 97 年 3 月底，本公司已間接持有 SSZ 100% 股權。
	榮獲美標公司頒發 Partners in Business American Standard Brands and Sunspring Metal Corporation Award
98 年	為簡化投資架構，將 SNA 之營運功能併入 SSA，故 SNA 辦理解散清算。
	SSZ 通過 ISO 9001：2008 品質管理系統認證。
	SSZ 通過 OHSAS 18001：2007 職業安全衛生管理系統認證。
	SSI 通過 ISO 9001：2008 品質管理系統認證。
99 年	SST 通過 ISO 9001：2008 品質管理系統認證。
	榮獲 中華民國傑出企業管理人協會 頒發「年度績優企業金炬獎」。
	榮獲 中華民國傑出企業管理人協會 頒發「年度傑出企業金峰獎」。
	SST 榮獲 Tube and Pipe Association 頒發 2010 年 Tube and Pipe Journal 產業獎。
	SST 榮獲 Fabricators & Manufacturers Association 頒發「2010 年 Safety Honorable Mention Award」。
SST 取得 NSF(美國公共衛生基金會)頒發飲用級水管接頭製程專利。	
100 年	註銷庫藏股 1,334 仟股，實收資本額 1,630,000 仟元。
	取得 ISO 20000 資訊管理服務認證。
	SSI 及 SSZ 榮獲廣東省清潔生產企業。
101 年	SSI 榮獲肇慶市節能先進單位。

年度	項 目
102 年	榮獲美國摩恩(MOEN)頒發「新產品開發(Partner in New Products-2012)」及「Preeminent Partner 卓越夥伴(Partner of the Year-2012)」。
	SSI 通過 OHSAS 18001：2007 職業安全衛生管理系統認證。
103 年	榮獲美國得而達(DELTA) 頒發 YR2013 傑出交貨供應商獎項「Excellent Delivery Supplier Award-Y2013」。
	榮獲第十一屆上市櫃公司「資訊揭露評鑑」A+等級。
	榮獲日本東陶頒發產品如期交貨之感謝狀。
	SSI 榮獲年度和諧勞動關係優秀企業。
	SSI 榮獲年度經濟效益優秀企業。
	通過 ISO/IEC 20000-1:2011 資訊服務管理系統認證。
	通過社團法人中華公司治理協會「CG6009 通用版公司治理制度評量認證」。
	榮獲美國摩恩頒發優秀合作夥伴(Partner in Excellence -2013)。
104 年	SSI 榮獲年度進出口優秀企業。
	SSI 榮獲年度經濟效益優秀企業。
	SSI 榮獲「肇慶市 2014 年度跨境人民幣結算先進企業」。
	SSI 榮獲「2014 年度納稅信用 A 級納稅人」獎項。
	SSI 通過美國科勒 YR2015 年實驗室認證。
	設立橋樑金屬股份有限公司中科分公司。
	成立橋智自動化股份有限公司(SAC)。
	榮獲第十二屆上市櫃公司「資訊揭露評鑑」A+等級。
	榮獲第一屆上市櫃公司「公司治理評鑑」排名百分之六至百分之二十之公司。
	榮獲美國得而達頒發 YR2014 傑出交貨供應商獎項(Excellent Delivery Supplier Award-Y2014)。
榮獲榮獲美國摩恩(Moen)頒發 2014 年度最佳合作夥伴獎項(Partner of the Year 2014)與 2014 年度新產品開發最佳合作夥伴獎項(Partner in New Products 2014)。	
105 年	SSI 榮獲肇慶市質量技術監督局頒發「計量體系合格證」證書。
	SSI 榮獲肇慶市安全生產監督管理局頒發「2015 年度企業安全生產工作先進單位」獎項。
	SSI 榮獲肇慶高新區管理委員會頒發「2015 年度進出口優秀企業」、「2015 年度增資擴產優秀企業」及「2015 年度平安創建優秀企業」。
	榮獲美國得而達頒發 YR2015 傑出交貨供應商獎項(Excellent Delivery Supplier Award- Y2015)。
	SSI 獲頒廣東省清潔生產企業。
	SSI 獲頒 2015 年度肇慶市跨境人民幣結算先進企業。

年度	項 目
	SSI 獲頒 KOHLER 實驗室認證 榮獲德國漢斯格雅頒發 PPAP 送樣程序(HG770)自主驗證流程稽核核可證書。
106 年	獲美國摩恩(Moen)頒發 2016 年年度最佳合作夥伴獎項(Partner of the Year 2016)。 SSI 榮獲肇慶市環保局頒發「肇慶市環保誠信企業」。 SSI 榮獲肇慶市安全生產協會頒發「安全生產標準化」證書。 通過「ISO/IEC 27001:2013」資訊安全管理體系認證、「ISO/IEC 20000:2011」資訊服務管理體系認證、「ISO 9001:2015」品質管理體系認證、「ISO 10002:2014」客戶抱怨管理體系認證、「ISO 14001:2015」環境管理體系認證、「OHSAS 18001:2007」職業安全衛生管理體系認證、「ISO 50001:2011」能源管理體系認證。 SSI 通過「OHSAS 18001:2007」職業健康安全管理體系認證、「ISO 14001:2015」環境管理體系認證、「ISO 9001:2015」質量管理體系認證「ISO/IEC 20000:2011」資訊服務管理體系認證。 SSZ 通過「OHSAS 18001:2007」職業健康安全管理體系認證、「ISO 14001:2015」環境管理體系認證、「ISO 9001:2015」質量管理體系認證、「ISO/IEC 20000:2011」資訊服務管理體系認證。

參、公司治理報告

一、組織系統 (一)公司組織

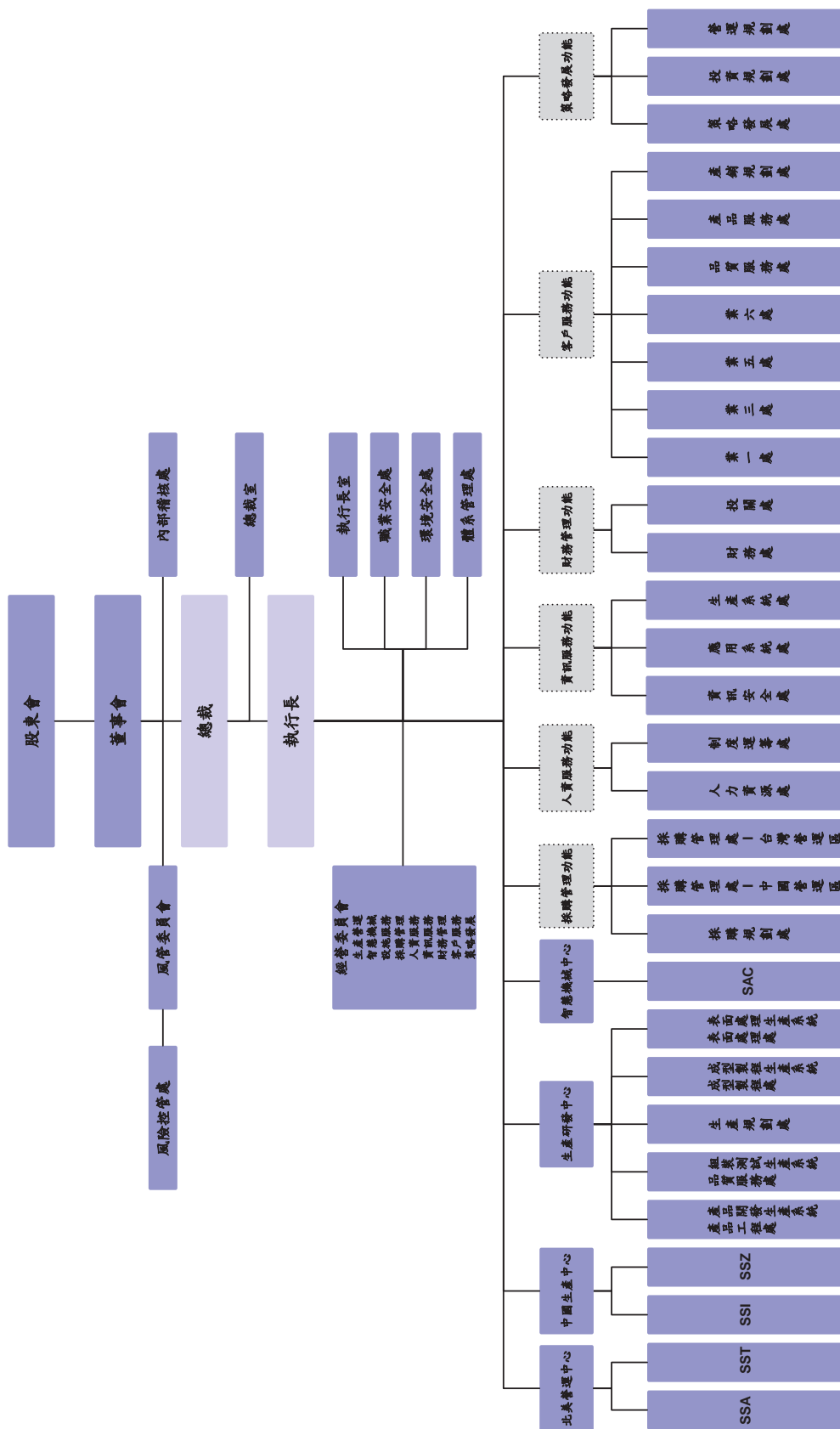

(二)各主要部門所營業務：

部門名稱	工作執掌
風險控管處	<p>【風險管理】</p> <p>➢ 風險管理機制建置。風險管理活動規劃及推動。風險管理文化及意識建立。外部風險監督。</p>
內部稽核處	<p>【內稽內控】</p> <p>➢ 稽核功能運作統籌管理。新事業稽核功能運作管理。</p>
總裁室 總經理室(執行長室)	<p>➢ 負責協助安排行程、文書事務處理、專案之推動及幕僚作業。</p>
經營委員會	<p>➢ 執行長依經營管理之需要就生產營運、智慧機械、設施服務、採購管理、人資服務、資訊服務、財務管理、客戶服務、策略發展等功能執行授權事項。</p>
職業安全處	<p>【職安衛體系管理】</p> <p>➢ 健康/安全/衛生管理、營運與維護管理。OHSAS18000 職業健康安全管理系統營運與維護。BCM(ISO 22301)持續營運管理系統營運與維護。緊急應變機制規劃與執行。作業環境監測規劃實施。化學物質安全管控。安全衛生證照管理。施工/特殊作業安全管制。職業健康服務計畫規劃實施。職災調查與改善追蹤。</p> <p>【消防管理】</p> <p>➢ 消防演練與應變計畫規劃實施。消防設備維護保養。</p>
環境安全處	<p>【環安衛管理】</p> <p>➢ 環境/健康/安全/衛生管理與執行 EHS MGMT、公用設備營運與維護管理。ISO 14001 環境管理系統 / OHSAS18000 職業健康安全管理體系營運與維護。</p> <p>➢ 節能減排目標執行。</p>
體系管理處	<p>【國際標準體系(含客供系統認證)發展】</p> <p>➢ 體系運作計畫擬定/內稽&外稽/管理審查&取換證/體系推動導入/體系符合性確保/版本&條文/法規及客供標準/標準體系優化發展/系統方針/系統流程/系統稽核程式/系統量測/系統輸入輸出/持續改善。</p> <p>【國際標準體系維運】</p> <p>➢ 體系績效目標設定/體系方針目標/持續改善目標/體系有效性確保/系統流程遵行及監測稽核/稽核不符合項改善執行/體系執行稽核/內部稽核及管理審查輸出彙報。</p>
北美營運中心 中國生產中心	<p>【產品開發】</p> <p>➢ 產品價值工程。製程認證。模具開發。SIP 管理。</p> <p>【生產管理】</p> <p>➢ 產量、良率、損耗管理。稼動率管理。製程改善。SOP 管理。設備維護。</p> <p>【品質管理】</p> <p>➢ 品保體系維護。品檢技術發展。SIP 管理。品質管理。實驗室認證。</p> <p>【營業管理】</p> <p>➢ 產能規劃。產銷協調。生產需求規劃。交期管理。製令管理。儲運</p>

部門名稱	工作執掌
	<p>管理。</p> <p>【採購管理】</p> <p>➤ 採購政策執行。原物料交期管理。供應商評鑑。採購作業管理。</p> <p>【財務管理】</p> <p>➤ 年度預算管理。總帳會計。成本會計。稅務處理。關務管理。零用金管理。證照管理。</p> <p>【人資管理】</p> <p>➤ 薪資管理。人事行政管理。職能培訓。客戶供應商社會責任系統維護。</p> <p>【總務行政】</p> <p>➤ 固定資產管理。水電油氣管理。伙食、環境管理。公安管理。緊急事故應變。文管中心。</p> <p>【環安衛管理】</p> <p>➤ 安全生產管理。清潔生產管理。職業衛生管理。節能減耗管理。</p> <p>【資訊管理】</p> <p>➤ 機房管理。資訊安全管理。版權管理。網路維護。硬體維護。通訊管理。</p>
生產研發中心 智慧機械中心	<p>【自動技術與製程開發】</p> <p>➤ 新興先進製程技術。製程自動化&標準化。成型製程別。ISO 13053 精實六個標準差管理系統營運與維護。</p> <p>【外觀顏色開發】</p> <p>➤ 新外觀表面處理製程能力。新外觀表面處理顏色。外觀表面處理製程別。ISO 13053 精實六個標準差管理系統營運與維護。</p> <p>【產品開發】</p> <p>➤ ISO/TS 16949 品質管理系統營運與維護。PDM 產品數據管理系統營運與維護。新產品開發。產品價值工程。產品生命週期管理 (PLM)。</p> <p>【產能規劃】</p> <p>➤ 支援製程開發/外觀顏色開發/產品企劃/產品開發/PLM 管理各項功能運作。ISO 13053 精實六個標準差管理系統營運與維護。生產資源規劃。生產營運效能規劃 OEE。產能負荷分析。</p> <p>【品保體系發展】</p> <p>➤ 品保體系發展。品檢技術發展。製程認證。實驗室認證。ISO 9001 品質管理系統營運與維護。ISO 10002 客訴管理系統營運與維護。</p>
採購規劃處 採購管理處	<p>【供應鏈規劃】</p> <p>➤ 原物料市場動態分析。採購策略發展。原物料儲運策略擬定。原物料存貨政策擬定。供應鏈整合。</p> <p>【採購管理】</p> <p>➤ 採購政策執行。供應商評鑑。供應商合約管理。請/採購作業管理。集中詢/定價。</p>
人力資源處 制度運籌處	<p>【人資規劃】</p> <p>➤ 組織架構管理。策略性人力規劃。招募與離退管理。雇主品牌。員工(勞資)關係。職能管理。人才管理。職涯發展。績效管理。教育</p>

部門名稱	工作執掌
	<p>訓練。整體獎酬管理。高階主管薪酬管理。派駐人員薪酬管理。人資系統管理。</p> <p>【規章發展】</p> <p>➢ 標準化規章制度發展。組織營運功能發展。事故通報系統管理。印鑑、證照管理。固定資產管理。知識庫平台發展。</p> <p>【總務行政】</p> <p>➢ 固定資產管理。公務車輛管理。總務行政事務管理。</p>
<p>資訊安全處 應用系統處 生產系統處</p>	<p>【資訊安全管理】</p> <p>➢ 資安政策規劃、設計、稽查。ISO 27001 資訊安全管理系統營運與維護。ISO 20000 資訊服務管理系統營運與維護。版權管理。防火牆/企業虛擬網路/備份、備援機制管理。</p> <p>【資訊設備服務】</p> <p>➢ 資訊、通訊、視訊設備標準規格規劃。個人電腦、筆記型電腦及週邊設備維護、服務。通訊、視訊設備維護、服務。伺服器設備維護、容量管理。網路設備維護。</p> <p>【應用系統服務】</p> <p>➢ ISO 20000 資訊服務管理系統營運與維護。資訊應用系統整合、開發、維護、服務。資料庫維護與容量管理。電子郵件系統維護。</p> <p>【資訊技術發展】</p> <p>➢ 新資訊應用科技評估與建構。應用技術培育。</p> <p>【資訊費用管理】</p> <p>資訊費用預算編制。資訊費用預算執行與管控。</p>
<p>財務處 投關處</p>	<p>【經營管理】</p> <p>➢ 集團關務監理。集團稅務規劃。子公司監理。</p> <p>【財務管理】</p> <p>➢ 集團預算及合併經營分析。會計管理。資金管理。</p> <p>【投關管理】</p> <p>➢ 股東會規劃統籌。董事會規劃統籌。功能性委員會規劃統籌。公告申報。投資人、媒體關係維繫。</p>
<p>業務處 品質服務處 產品服務處 產銷規劃處</p>	<p>【市場發展/客關管理】</p> <p>➢ 市場策略發展。市場開發。客戶關係經營。</p> <p>【產品企劃】</p> <p>➢ 產品趨勢分析。產品企劃。產品開發。製程能力。</p> <p>【客服管理】</p> <p>➢ 客服職能規劃及發展。ISO 10002 客訴管理系統營運與維護。客服功能管理。</p> <p>【產銷平衡】</p> <p>➢ 產銷平衡。需求計劃排程 DPS & 主需求排程 MPS。交期服務管理。</p>
<p>策略發展處 投資規劃處 營運規劃處</p>	<p>【策略發展】</p> <p>➢ 企業文化發展。使命、願景、核心價值。環境分析。</p> <p>➢ SWOT 分析。策略發展、營運方針擬定。策略地圖擬定。集團營運組織功能發展規劃。</p> <p>【投資規劃】</p>

部門名稱	工作執掌
	<ul style="list-style-type: none"> ➤ 投資評估及執行系統發展。投資專案規劃。投資專案執行、監督。 ➤ M & A 購併評估。New Business Development 新事業評估。 【營運規劃】 ➤ 年度營業計劃擬定(召開年度策略會議，擬定年度營業計劃)。經營績效目標擬定。經營績效目標擬定。BPM 企業流程管理系統營運與維護。

二、董事、監察人、總經理、副總經理、協理、各部門及分支機構主管資料

(一)董事及監察人資料

1. 董事

107年03月31日

職稱	國籍或註冊地	姓名	性別	選任日期	任期	初次選任日期	選任時持有股份		現在持有股份		配偶、未成年子女現在持有股份		利用他人名義持有股份		主要經(學)歷	目前兼任本公司及其他公司之職務	具配偶或二親等以內關係之其他主管、董事或監察人		
							股數	持股比例%	股數	持股比例%	股數	持股比例%	股數	持股比例%			股數	持股比例%	職務
董事長	中華民國	禾益投資(股)公司；楊慶祺	男	105.04.26	3年		*24,267,957 13,676,848	*14.83 8.36	*24,267,957 16,548,848	*14.82 10.11	*0 35,000	*0 0.02	*0 0	*0 0	✓橋樑金屬(股)公司/執行長 ✓肇慶市寶信金屬實業有限公司/執行董事 ✓橋樑金屬(珠海)有限公司/執行董事 ✓禾益投資(股)公司/董事長 ✓橋智自動化(股)公司/董事長 ✓Sunspring Holding Corp. / Director ✓Sunspring America Inc. / Director	✓總裁 ✓執行長 資深特助 ✓協理	楊正發 楊淑娟 柯炎福	一等血親 二等血親 二等姻親	
董事	中華民國	禾益投資(股)公司；楊正發	男	105.04.26	3年		*24,267,957 10,318,718	*14.83 6.31	*24,267,957 10,318,718	*14.82 6.31	*0 4,156,649	*0 2.54	*0 0	*0 0	✓橋樑金屬(股)公司/總裁 ✓禾益投資(股)公司/董事	✓執行長 ✓執行長 資深特助 ✓協理	楊慶祺 楊淑娟 柯炎福	一等血親 一等血親 一等姻親	
董事	中華民國	史申	男	105.04.26	3年		249,618	0.15	185,090	0.11	0	0	0	0	✓橋樑金屬(股)公司/資深副總經理 ✓肇慶市寶信金屬實業有限公司/生產研發中心研發長 ✓勝泰衛材(股)公司/副總經理	✓橋樑金屬(股)公司/中國生產中心資深副總裁 ✓肇慶市寶信金屬實業有限公司/總經理 ✓橋樑金屬(珠海)有限公司/總經理	無	無	無

職稱	國籍或 註冊地	姓名	性別	選任 日期	任期	初次選任 日期	選任時 持有股份		現在 持有股份		配偶、 未成年子女 現在持有股份		利用他 人名義 持有股份		主要經(學)歷	目前兼任本公司及 其他公司之職務	具配偶或二親等以內 關係之其他主管、董事 或監察人		
							股數	持 股 比 例 %	股數	持 股 比 例 %	股數	持 股 比 例 %	持 股 數	持 股 比 例 %			職 務	姓 名	關 係
董事	中 華 民 國	楊淑娟	女	105.04.26	3年	100.04.15	5,597,427	3.42	5,598,606	3.42	0	0	0	0	✓南台工專/化學工程 科 ✓橋樑金屬(股)公司/財 務長 ✓Pacific Christian College, BS in Business Administration. ✓橋樑金屬(股)公司/董 事長 ✓禾益投資(股)公司/監 察人 ✓Golden Faith International Corp./ Director ✓Sunspring International Corp. / Director ✓Sunspring North America Holding Corp. / Director ✓Sunspring America Inc. / Director & Treasurer	✓橋樑金屬(股)公司/執 行長 ✓禾益投資(股)公司/監 察人 ✓Golden Faith International Corp./ Director ✓Sunspring International Corp. / Director ✓Sunspring North America Holding Corp. / Director ✓Sunspring America Inc. / Director & Treasurer	✓總裁 ✓執行長 ✓協理	楊正發 楊慶祺 柯炎福	一 等 血 親 二 等 血 親 二 等 姻 親
獨立 董事	中 華 民 國	陳奕杰	男	105.04.26	3年	95.10.12	0	0	0	0	0	0	0	0	✓世華銀行授信/審核 領組 ✓美國喬治華盛頓/財 金碩士 ✓美國加州州立大學/ 商學士 ✓國立中興大學會計學 系及財務金融學系/ 教授、系主任 ✓靜宜大學會計學系/ 系主任 ✓大甲永和機械(股)公 司/獨立監察人 ✓大豐環保(股)公司/獨 立董事 ✓萬通票券金融(股)公 司/獨立董事	✓群信投資(股)公司/董 事長 ✓昆維投資(股)公司/董 事長 ✓星辰投資(股)公司/監 察人	無 無	無 無	無 無
獨立 董事	中 華 民 國	陳育成	男	105.04.26	3年	101.06.29	0	0	0	0	0	0	0	0	✓國立中興大學財務金 融學系/教授 ✓森田印刷廠(股)公司/ 獨立董事、薪酬委員 ✓台灣櫻花(股)公司/獨 立董事、薪酬委員	✓國立中興大學財務金 融學系/教授 ✓森田印刷廠(股)公司/ 獨立董事、薪酬委員 ✓台灣櫻花(股)公司/獨 立董事、薪酬委員	無	無	無

職稱	國籍或註冊地	姓名	性別	選任日期	任期	初次選任日期	選任時持有股份		現在持有股份		配偶、未成年子女現在持有股份		利用他人名義持有股份		主要經(學)歷	目前兼任本公司及其他公司之職務	具配偶或二親等以內關係之其他主管、董事或監察人		
							股數	持股比例%	股數	持股比例%	股數	持股比例%	股數	持股比例%			股數	持股比例%	職務
獨立董事	中華民國	李素英	女	105.04.26	3年	105.04.26	0	0	0	0	0	0	0	0	✓國立政治大學會計研究所博士 ✓國立台灣大學商學研究所碩士 ✓元大證券承銷部/副總、協理、經理 ✓大華證券承銷部/副理 ✓茂順密封元件科技(股)公司/獨立董事、薪酬委員 ✓開曼美食達人(股)公司/獨立董事、薪酬委員 ✓英吉安投資有限公司/負責人 ✓冠好科技(股)公司/獨立董事、薪酬委員	無	無	無	

*表示法人持股。

2.監察人：本公司設置審計委員會，故不適用。

3. 法人股東之主要股東

(1) 法人股東之主要股東

法人股東名稱	法人股東之 主要股東
禾益投資 股份有限公司	楊正發 (41.09%)、楊慶祺 (17.70%)、黃碧華 (9.91%) 楊麗玉 (8.39%)、楊淑暉 (7.03%)、楊桂鳳 (8.39%) 楊淑絹 (7.49%)

(2) 主要股東為法人者其主要股東：無。

(3) 董事是否具有五年以上商務、法律、財務或公司業務所需之工作經驗，並符合下列情事：

姓名	條件	是否具有五年以上工作經驗 及下列專業資格	符合獨立性情形 (註1)										兼任其他公開 發行公司獨立 董事家數					
			商 務、法 務、財務、 會計或公司 業務所須相 關科系之公 私立大專院 校講師以上	法官、檢察官、 律師、會計師或 其他與公司業 務所需之國家 考試及格領有 證書之專門職 業及技術人員	商 務、法 務、會計 或公司業 務所須之 工作經驗	1	2	3	4	5	6	7		8	9	10		
楊慶祺			✓											✓		✓		無
楊正發			✓											✓		✓		無
史 申			✓			✓	✓	✓			✓	✓	✓	✓	✓	✓	✓	無
楊淑絹			✓											✓		✓	✓	無
陳奕杰			✓			✓	✓	✓	✓	✓	✓	✓	✓	✓	✓	✓	✓	無
陳育成	✓		✓			✓	✓	✓	✓	✓	✓	✓	✓	✓	✓	✓	✓	2
李素英			✓			✓	✓	✓	✓	✓	✓	✓	✓	✓	✓	✓	✓	3

註1：各董事於選任前二年及任職期間符合下述各條件者，於各條件代號下方空格中打“✓”

- (1) 非為公司或其關係企業之受僱人。
- (2) 非公司或其關係企業之董事、監察人(但如為公司或其母公司、子公司依本法或當地國法令設置之獨立董事者，不在此限)。
- (3) 非本人及其配偶、未成年子女或以他人名義持有公司已發行股份總額百分之一以上或持股前十名之自然人股東。
- (4) 非前三款所列人員之配偶、二親等以內親屬或三親等以內直系血親親屬。
- (5) 非直接持有公司已發行股份總額百分之五以上法人股東之董事、監察人或受僱人，或持股前五名法人股東之董事、監察人或受僱人。
- (6) 非與公司有財務或業務往來之特定公司或機構之董事(理事)、監察人(監事)、經理人或持股百分之五以上股東。
- (7) 非為公司或關係企業提供商務、法務、財務、會計等服務或諮詢之專業人士、獨資、合夥、公司或機構之企業主、合夥人、董事(理事)、監察人(監事)、經理人及其配偶。但依股票上市或於證券商營業處所買賣公司薪資報酬委員會設置及行使職權辦法第七條履行職權之薪資報酬委員會成員，不在此限。
- (8) 未與其他董事間具有配偶或二親等以內之親屬關係。
- (9) 未有公司法第30條各款情事之一。
- (10) 未有公司法第27條規定以政府、法人或其代表人當選。

(二)總經理、副總經理、協理、各部門及分支機構主管資料

107年3月31日

職稱	國籍	姓名	性別	就任日期	持有股份		配偶、未成年子女持有股份		利用他人名義持有股份		主要經歷	目前兼任其他公司之職務	具配偶或二親等以內關係之經理人		
					股數	持比率 %	股數	持比率 %	股數	持比率 %			職稱	姓名	關係
總裁	中華民國	楊正發	男	73.07.09	10,318,718	6.31	4,156,649	2.54	0	0	<ul style="list-style-type: none"> ✓橋樑金屬(股)公司/董事長/創辦人 ✓頂番國小 	<ul style="list-style-type: none"> ✓禾益投資(股)公司/董事 	<ul style="list-style-type: none"> ✓執行長 ✓執行長資深特助 ✓協理 	<ul style="list-style-type: none"> ✓楊慶祺 ✓楊淑娟 ✓柯炎福 	<ul style="list-style-type: none"> ✓一等血親 ✓一等血親 ✓一等血親
執行長	中華民國	楊慶祺	男	84.09.01	16,548,848	10.11	35,000	0.02	0	0	<ul style="list-style-type: none"> ✓橋樑金屬(股)公司/執行長 ✓California State University, Fullerton, BS in Business Administration. 	<ul style="list-style-type: none"> ✓肇慶市寶信金屬實業有限公司/執行董事 ✓橋樑金屬(珠海)有限公司/執行董事 ✓禾益投資(股)公司/董事長 ✓橋智自動化(股)公司/董事長 ✓Sunspring Holding Corp. / Director ✓Sunspring America Inc. / Director 	<ul style="list-style-type: none"> ✓總裁 ✓執行長資深特助 ✓協理 	<ul style="list-style-type: none"> ✓楊正發 ✓楊淑娟 ✓柯炎福 	<ul style="list-style-type: none"> ✓一等血親 ✓二等血親 ✓二等血親
執行長資深特助	中華民國	楊淑娟	女	84.09.01	5,598,606	3.42	0	0	0	0	<ul style="list-style-type: none"> ✓橋樑金屬(股)公司/財務長 ✓Pacific Christian College, BS in Business Administration. 	<ul style="list-style-type: none"> ✓禾益投資(股)公司/監察人 ✓Golden Faith International Corp./ Director ✓Sunspring International Corp. / Director ✓Sunspring North America Holding Corp. / Director ✓Sunspring America Inc. / Director & Treasurer 	<ul style="list-style-type: none"> ✓總裁 ✓執行長 ✓協理 	<ul style="list-style-type: none"> ✓楊正發 ✓楊慶祺 ✓柯炎福 	<ul style="list-style-type: none"> ✓一等血親 ✓二等血親 ✓二等血親
中國生產中心資深副總	中華民國	史申	男	85.09.09	185,090	0.11	0	0	0	0	<ul style="list-style-type: none"> ✓橋樑金屬(股)公司/資深副總經理 ✓橋樑金屬(股)公司/生產研發中心研發長 ✓勝泰衛材(股)公司/副總經理 ✓南台工專/化學工程科 	<ul style="list-style-type: none"> ✓橋樑金屬(股)公司/中國生產中心資深副總 ✓肇慶市寶信金屬實業有限公司/總經理 ✓橋樑金屬(珠海)有限公司/總經理 	<ul style="list-style-type: none"> ✓無 	<ul style="list-style-type: none"> ✓無 	<ul style="list-style-type: none"> ✓無

職稱	國籍	姓名	性別	就任日期	持有股份		配偶、未成年子女持有股份		利用他人名義持有股份		主要經歷	目前兼任其他公司之職務	具配偶或二親等以內關係之經理人			
					股數	持股比例%	股數	持股比例%	股數	持股比例%			職稱	姓名	關係	
執行長室資深副總	中華民國	葉俊廷	男	98.12.01	11,179	0	0	0	0	0	<ul style="list-style-type: none"> ✓ 崑陽科技(股)公司/董事長 ✓ 橋樑金屬(股)公司/資訊長 ✓ 艾爾法科技(股)公司/總經理 ✓ 組合建志(股)公司/副總經理 ✓ 美商甲骨文(股)公司/資深專業經理 ✓ 淡江大學/電子計算機學系 	無	無	無	無	無
業一處副總	中華民國	汪政弘	男	92.10.15	793	0	0	0	0	0	<ul style="list-style-type: none"> ✓ 和之合企業(股)公司/業務部經理 ✓ 德之傑企業(股)公司/國外部經理 ✓ 淡江大學教育資料科學系 	無	無	無	無	無
業五處副總	中華民國	胡之琪	男	93.09.01	793	0	195	0	0	0	<ul style="list-style-type: none"> ✓ 吉事多企業(股)公司/執行副總 ✓ 政治大學/EMBA ✓ 台北科技大學/紡織工程系 	無	無	無	無	無
生產研發中心成型製程處副總	中華民國	柯烽堯	男	103.06.16	0	0	0	0	0	0	<ul style="list-style-type: none"> ✓ 飛昇工業股份有限公司/副總經理 ✓ Kamdean/LPS Taiwan/Director ✓ 英懋達光電股份有限公司/廠長&QRA處長 ✓ Concordia University/(MBA)企業管理研究所 	無	無	無	無	無
生產研發中心成型製程處副總	中華民國	黃進芳	男	75.03.12	793	0	0	0	0	0	<ul style="list-style-type: none"> ✓ 橋樑金屬(股)公司/廠長/協理 ✓ 線西國中 	<ul style="list-style-type: none"> ✓ 宇信塑膠(股)公司/董事 	無	無	無	無
生產研發中心生產規劃處副總	中華民國	楊順生	男	91.06.27	261,528	0.16	21,597	0.01	0	0	<ul style="list-style-type: none"> ✓ 肇慶市寶信金屬實業有限公司/副總經理 ✓ 肇慶市寶信金屬實業有限公司/開發經理 ✓ 和成欣業(股)公司/集團副理 ✓ 中原大學/機械系 	無	無	無	無	無
生產研發中心生產規劃處副總	中華民國	蔡青益	男	103.07.01	793	0	0	0	0	0	<ul style="list-style-type: none"> ✓ 朝陽科技大學/工業工程與管理系兼任助理教授 ✓ 台達自動化股份有限公司/顧問 	<ul style="list-style-type: none"> ✓ 橋智自動化(股)公司/董事 	無	無	無	無

職稱	國籍	姓名	性別	就任日期	持有股份		配偶、未成年子女持有股份		利用他人名義持有股份		主要經學歷	目前兼任其他公司之職務	具配偶或二親等以內關係之經理人				
					股數	持股份比率 %	股數	持股份比率 %	股數	持股份比率 %			職稱	姓名	關係		
生產研發中心 成型製程處 副總	中華民國	周譽軍	男	103.11.03	793	0	0	0	0	0	<ul style="list-style-type: none"> ✓精密機械研發中心/顧問 ✓維吉尼亞理工學院暨州立大學/工程力學系博士 ✓志聖工業/研發技術總監 ✓技高工業/協理 ✓高頂機電(蘇州)/副總 ✓清華大學/動力機械所博士 ✓橋樑金屬(珠海)有限公司/總廠長 ✓橋樑金屬(股)公司/廠長/協理 ✓國小 	無	無				
中國生產中心 副總	中華民國	鄭進發	男	74.04.01	793	0	0	0	0	0	<ul style="list-style-type: none"> ✓鴻海精密工業(CNSBG通訊網路事業群)/印度廠廠長 ✓捷音特科技(蘇州宏誌電子)/副總經理 ✓綠點集團(捷普綠點)(蘇州及無錫-華東群)/BUC/BUM of Emerging BU ✓美國Western Int'l University /MBA 	橋樑金屬(珠海)有限公司/副總	無	無			
生產研發中心 生產規劃處 副總	中華民國	王明勝	男	103.07.15	793	0	0	0	0	0	<ul style="list-style-type: none"> ✓橋樑金屬(珠海)有限公司/協理/副總經理 ✓銓鼎光電/副總 ✓肇慶市寶信金屬實業有限公司/技術總監 ✓先勤國際公司(股)公司/協理 ✓台灣友發國際(股)公司/協理 ✓豪士多(股)公司/研發經理 ✓臺北工專 	無	無				
生產研發中心 品質服務處 副總	中華民國	吳譽俊	男	106.05.22	0	0	0	0	0	0	<ul style="list-style-type: none"> ✓橋樑金屬(股)公司/經理 ✓立眾國際(股)公司/海外部副理 ✓東信電訊(股)公司/企劃專員 ✓東海大學/應數所/數學系 	無	無				
業一處 協理	中華民國	曾士銘	女	93.02.03	455	0	0	0	0	0	<ul style="list-style-type: none"> ✓橋樑金屬(股)公司/經理 ✓統領電子/業務助理 ✓西華飯店/VIP接待員 ✓夏威夷/太平洋大學 	無	無				
業三處 協理	中華民國	李淳玲	女	90.05.21	455	0	1,159	0	0	0	<ul style="list-style-type: none"> ✓橋樑金屬(股)公司/經理 ✓統領電子/業務助理 ✓西華飯店/VIP接待員 ✓夏威夷/太平洋大學 	無	無				

職稱	國籍	姓名	性別	就任日期	持有股份		配偶、未成年子女持有股份		利用他人名義持有股份		主要學歷	目前兼任其他公司之職務	具配偶或二親等以內關係之經理人		
					股數	持股比例%	股數	持股比例%	股數	持股比例%			職稱	姓名	關係
業五處協理	中華民國	陳淑貞	女	96.03.19	8,455	0.01	0	0	0	0	<ul style="list-style-type: none"> ✓ 橋樑金屬(股)公司/經理 ✓ 吉事多企業(股)公司/業務經理 ✓ 台北商專/企管科 	無	無	無	無
財務處協理	中華民國	吳永雷	男	93.09.13	87,455	0.05	12,000	0.01	0	0	<ul style="list-style-type: none"> ✓ 橋樑金屬(股)公司/經理 ✓ 元大證券(股)公司/承銷部業務經理 ✓ 安侯協和會計師事務所/審計部副理 ✓ 政治大學/會計研究所碩士 	無	無	無	無
採購管理處協理	中華民國	周士均	男	96.11.05	455	0	0	0	0	0	<ul style="list-style-type: none"> ✓ 橋樑金屬(股)公司/經理 ✓ 吉事多企業(股)公司/供應部經理/品管副理 ✓ 四海工專/機械工程科 	無	無	無	無
採購規劃處協理	中華民國	林羽青	女	98.03.11	0	0	0	0	0	0	<ul style="list-style-type: none"> ✓ 橋樑金屬(珠海)有限公司/資深特助/二級特助/採購部經理/採購部副理 ✓ 台灣神戶電池股份有限公司-資材處副主任 ✓ 國立體育學院體育管理系 	<ul style="list-style-type: none"> ✓ 橋樑金屬(珠海)有限公司/協理 	協理	楊偉椿	配偶
生產系統處協理	中華民國	陳和琳	男	98.12.01	2,455	0	0	0	0	0	<ul style="list-style-type: none"> ✓ 橋樑金屬(股)公司/經理 ✓ 崑陽科技(股)公司/協理 ✓ 逢甲大學/資訊工程系 	無	無	無	無
應用系統處協理	中華民國	呂繼光	男	104.06.15	0	0	0	0	0	0	<ul style="list-style-type: none"> ✓ 磯鑫工業(股)公司/資訊主管 ✓ 崑陽科技(股)公司/副總經理 ✓ 艾爾法科技(股)公司/顧服處經理 ✓ 朝陽科技大學/企業管理系 	無	無	無	無
內部稽核處協理	中華民國	紀玟娟	女	99.02.22	10,455	0.01	0	0	0	0	<ul style="list-style-type: none"> ✓ 橋樑金屬(股)公司/經理/特助 ✓ 勤業眾信會計師事務所/副理 ✓ 中原大學/會計系 	無	無	無	無

職稱	國籍	姓名	性別	就任日期	持有股份		配偶、未成年子女持有股份		利用他人名義持有股份		主要經歷	目前兼任其他公司之職務	具配偶或二親等以內關係之經理人		
					股數	持股比例 %	股數	持股比例 %	股數	持股比例 %			職稱	姓名	關係
中國生產中心協理	中華民國	陳宥安	男	105.03.21	0	0	0	0	0	0	✓凱撒衛浴/廠長 ✓深圳傳鼎公司/副總經理 ✓成霖企業/經理 ✓美國密那馬大學/企業管理(EMBA)	✓肇慶市寶信金屬實業有限公司/協理	無	無	無
體系管理處協理	中華民國	梁國聲	男	106.02.13	0	0	0	0	0	0	✓台灣德國萊因技術監護顧問(股)公司/管理系統稽核員 ✓華元科技(股)公司/品保副處長 ✓艾姆勒車電(股)公司/品保協理 ✓聖品管理系統管理代表 ✓國立臺灣大學/管理碩士	無	無	無	無
生產研發中心成型製程處協理	中華民國	連劍漆	男	104.06.02	0	0	0	0	0	0	✓朝銓實業/廠長 ✓勝華科技/副理 ✓車王電子/製程工程師 ✓光星骨科復健器材/工程師 ✓福裕事業/應用工程師 ✓嘉義農業專科學校/農業機械工程師	無	無	無	無
生產研發中心表面處理處協理	中華民國	黃俊賢	男	92.06.24	0	0	0	0	0	0	✓橋樑金屬股份有限公司/經理 ✓肇慶市寶信金屬實業有限公司/經理 ✓橋樑金屬(珠海)有限公司/專員 ✓彰師大附工/電子科	無	無	無	無
人資服務功能人力資源處協理	中華民國	楊婉琪	女	87.02.11	0	0	0	0	0	0	✓橋樑金屬股份有限公司/經理 ✓中國工商專科學校/企業管理科	無	無	無	無
生產研發中心表面處理處協理	中華民國	柯炎福	男	90.01.04	0	0	99	0	0	0	✓橋樑金屬股份有限公司/經理 ✓樹德工專/電機科	無	✓總裁 ✓執行長 ✓執行長資深特助	✓楊正發 ✓楊慶祺 ✓楊淑娟	✓一等姻親 ✓二等姻親 ✓二等姻親
中國生產中心協理	中華民國	張維中	男	85.05.16	0	0	0	0	0	0	✓橋樑金屬(珠海)有限公司/經理 ✓橋樑金屬股份有限公司/經理 ✓台庭機械/IE工程師	✓橋樑金屬(珠海)有限公司/協理	無	無	無

職稱	國籍	姓名	性別	就任日期	持有股份		配偶、未成年子女持有股份		利用他人名義持有股份		主要經歷	目前兼任其他公司之職務	具配偶或二親等以內關係之經理人			
					股數	持股比例%	股數	持股比例%	股數	持股比例%			職稱	姓名	關係	
											✓美利達工業/IE工程師 ✓順德工業/品管工程師 ✓南台工業專科學校/工業工程					
中國生產中心 協理	中華民國	楊偉椿	男	88.04.01	0	0	0	0	0	0	✓橋樁金屬(珠海)有限公司/經理 ✓橋樁金屬股份有限公司/課長 ✓彰化高工 ✓橋樁金屬(珠海)有限公司/經理	✓橋樁金屬(珠海)有限公司/ 協理	協理	林羽青	配偶	
中國生產中心 協理	中華民國	劉偉生	男	100.05.16	0	0	0	0	0	0	✓橋樁金屬股份有限公司/經理 ✓和之合/經理 ✓台灣興惠/工程師 ✓華夏技術學院/機械工程科	✓橋樁金屬(珠海)有限公司/ 協理	無	無	無	

三、董事、監察人、總經理及副總經理之酬金
(一)董事(含獨立董事)之酬金

106年12月31日 單位：新台幣仟元；股

職稱	姓名	董事酬金								A、B、C及D等四項總額占稅後純益之比例(%)	
		報酬(A)		退職退休金(B) (註1)		董事酬勞(C)		業務執行費用(D)		本公司	財務報告內所有公司
		本公司	財務報告內所有公司	本公司	財務報告內所有公司	本公司	財務報告內所有公司	本公司	財務報告內所有公司		
董事長	禾益投資(股)公司 代表人：楊慶祺	1,728	1,728	0	0	0	0	0	0	0.79	0.79
董事	禾益投資(股)公司 代表人：楊正發										
董事	史 申										
董事	楊淑娟										
獨立董事	陳奕杰										
獨立董事	陳育成										
獨立董事	李素英										

職稱	姓名	兼任員工領取相關酬金										A、B、C、D、E、F及G等七項總額占稅後純益之比例		有無領取來自子公司以外轉投資事業酬金
		薪資、獎金及特支費等(E) (註3)		退職退休金(F) (註1)		員工酬勞(G)				本公司	財務報告內所有公司	本公司	財務報告內所有公司	
		本公司	財務報告內所有公司	本公司	財務報告內所有公司	本公司	股票金額	財務報告內現金金額	財務報告內股票金額					
董事長	禾益投資(股)公司 代表人：楊慶祺	4,455	10,279	330	369	4,260	0	7,540	0	4.95	9.15	0		
董事	禾益投資(股)公司 代表人：楊正發													
董事	史 申													
董事	楊淑娟													
獨立董事	陳奕杰													
獨立董事	陳育成													
獨立董事	李素英													

註1：屬退職退休金費用化之提撥數。

註2：本公司並無個別揭露董事酬金之情形。

註3：此費用包含公司配車費用及油資補貼，但不包括給付司機之相關報酬計新台幣546仟元。
*除上表揭露外，最近年度公司董事為財務報告內所有公司提供服務(如擔任非屬員工之顧問等)領取之酬金：無。

給付本公司各個董事酬金級距	董事姓名			
	前四項酬金總額(A+B+C+D)		前七項酬金總額(A+B+C+D+E+F+G)	
	本公司	財務報告內所有公司	本公司	財務報告內所有公司
低於2,000,000元	楊正發/楊慶祺/史申/楊淑綢/陳奕杰/陳育成/李素英	楊正發/楊慶祺/史申/楊淑綢/陳奕杰/陳育成/李素英	楊慶祺/史申/陳奕杰/陳育成/李素英	陳奕杰/陳育成/李素英
2,000,000元(含)~5,000,000元	無	無	楊淑綢	楊慶祺/楊淑綢
5,000,000元(含)~10,000,000元	無	無	楊正發	楊正發/史申
10,000,000元(含)~15,000,000元	無	無	無	無
15,000,000元(含)~30,000,000元	無	無	無	無
30,000,000元(含)~50,000,000元	無	無	無	無
50,000,000元(含)~100,000,000元	無	無	無	無
100,000,000元以上	無	無	無	無
總計	7人	7人	7人	7人

(二)監察人之酬金：本公司設置審計委員會，故不適用。

(三) 總經理及副總經理之酬金

106年12月31日 單位：新台幣千元；股

職稱	姓名	薪資(A)		退職退休金(B) (註1)		獎金及特支費等等(C) (註2、3)		員工酬勞金額(D)				A、B、C及D等四項總額占稅後純益之比例(%)		有無領取來自子公司以外轉投資事業酬金	
		本公司	財務報告內所有公司	本公司	財務報告內所有公司	本公司	財務報告內所有公司	本公司	現金額	股票金額	財務報告內所有公司	股票金額	本公司		財務報告內所有公司
總裁	楊正發														
執行長	楊慶祺														
資深副總	史 申														
執行長資深特助	楊淑娟														
資深副總	葉俊廷														
副總經理	汪政弘														
副總經理	胡之琪														
副總經理	楊順生	26,131	34,179	1,537	1,681	-3,849	-3,849	17,030	0	22,890	0	18.78	25.23	0	
副總經理	黃進芳														
副總經理	鄭進發														
副總經理	柯烽堯														
副總經理	蔡青益														
副總經理	王明勝														
副總經理	周譽軍														
副總經理	吳聲俊														
副總經理	蘇孟冠 (106/7/20 離職)														

註1：屬退職退休金費用化之提撥數。

註2：此費用包含公司配車費用及油資補貼，但不包括給付司機之相關報酬計新台幣546仟元。

註3：因調整2014/2015年度限制員工權利新股之既得比率，而迴轉依IFRS2「股份基礎給付」所認列之薪資費用，致為負數。

給付本公司各個總經理及副總經理酬金級距	總經理及副總經理姓名	
	本公司	財務報告內所有公司
低於 2,000,000 元	楊慶祺/史申/鄭進發/蘇孟冠	蘇孟冠
2,000,000 元 (含) ~5,000,000 元	楊淑娟/葉俊廷/汪政弘/胡之琪/黃進芳/楊順生/柯烽堯/周譽軍/蔡青益/王明勝/吳聲俊	楊慶祺/楊淑娟/葉俊廷/汪政弘/胡之琪/黃進芳/鄭進發/楊順生/柯烽堯/周譽軍/蔡青益/王明勝/吳聲俊/
5,000,000 元 (含) ~10,000,000 元	楊正發	楊正發/史申
10,000,000 元 (含) ~15,000,000 元	無	無
15,000,000 元 (含) ~30,000,000 元	無	無
30,000,000 元 (含) ~50,000,000 元	無	無
50,000,000 元 (含) ~100,000,000 元	無	無
100,000,000 元以上	無	無
總計	16 人	16 人

(四)分派員工酬勞之經理人姓名及分派情形

106 年 12 月 31 日 單位：新台幣仟元

	職稱	姓名	股票金額	現金金額	總計	總額占稅後純益之比例(%)
經理人	總裁	楊正發	0	27,917	27,917	12.83
	執行長	楊慶祺				
	執行長資深特助	楊淑絹				
	資深副總經理	史申				
	資深副總經理	葉俊廷				
	副總經理	楊順生				
	副總經理	汪政弘				
	副總經理	胡之祺				
	副總經理	黃進芳				
	副總經理	鄭進發				
	副總經理	柯烽堯				
	副總經理	蔡青益				
	副總經理	周譽軍				
	副總經理	王明勝				
	副總經理	吳聲俊				
	副總經理	蘇孟冠 (106/7/20 離職)				
	協理	吳永富				
	協理	李淳矜				
	協理	曾士銘				
	協理	陳淑貞				
	協理	陳和琳				
	協理	紀玟絹				
	協理	周士均				
	協理	林羽青				
	協理	呂繼光				
	協理	陳宥安				
協理	黃俊賀					
協理	連釗漆					
協理	張峻豪 (107/2/28 離職)					
協理	楊婉琪					
協理	梁國聲					

註 1：經理人之適用範圍，係依據證期局 92 年 3 月 27 日台財證三字第 0920001301 號函令規定，其範圍如下：

- (1) 總經理及相當等級者
- (2) 副總經理及相當等級者
- (3) 協理及相當等級者
- (4) 財務部門主管
- (5) 會計部門主管
- (6) 其他有為公司管理事務及簽名權利之人

註 2：未包含 107 年度晉升協理人員：柯炎福、張維中、楊偉椿、劉偉生等 4 人。

(五)前十大取得員工認股權憑證人士之姓名、職位：本公司未發行員工認股權憑證，故不適用。

(六)分別比較說明本公司及合併報表所有公司於最近二年度支付本公司董事、監察人、總經理及副總經理酬金總額占個體或個別財務報告稅後純益比例之分析並說明給付酬金之政策、標準與組合、訂定酬金之程序、與經營績效及未來風險之關聯性：

本公司及合併報表所有公司於 105 年度及 106 年度支付本公司董事、總經理及副總經理酬金總額分別為 73,819 仟元及 56,629 仟元，其占個體財務報告稅後純益比例分別為 9.89%及 26.03%。

本公司之公司章程第三十條之一規定，本公司董事執行本公司職務時，不論公司營業盈虧，公司得支給報酬，其報酬授權董事會參考薪資報酬委員會之建議、其對公司營運參與程度及貢獻之價值，與同業通常水準，於不超過本公司「薪資管理辦法」所訂最高薪階之標準議定之。本公司董事會並設置薪酬委員會，協助董事會訂定本公司董事、高階經理人報酬及本公司薪酬政策。分派董事酬勞方面，係依本公司之公司章程第二十九條之一規定辦理，本公司年度如有獲利，應提撥不低於百分之二作為員工酬勞，由董事會決議以股票或現金分派發放，其發放對象包含符合一定條件之從屬公司員工；本公司得以上開獲利數額，由董事會決議提撥不高於百分之一作為董事酬勞。員工酬勞及董事酬勞分派案應提股東會報告。但公司尚有累積虧損時，應預先保留彌補數額，再依前項比例提撥員工酬勞及董事酬勞。

本公司依公司章程規定及董事會、薪酬委員會之運作，對於董事、高階經理人之酬金，將依其對本公司營運參與程度及貢獻之價值適時檢討，並使其未來風險發生之可能性及關聯性減至最低，以謀公司永續經營與風險控管之平衡。

四、公司治理運作情形

(一)董事會運作情形：

106 年度董事會開會 6 次 (A)，董事出席情形如下：

職稱	姓名	實際出席次數(B)	委託出席次數	實際出席率(%) (B/A)	備註
董事長	禾益投資股份有限公司 代表人：楊慶祺	6	0	100%	105.04.26 連任
董事	禾益投資股份有限公司 代表人：楊正發	6	0	100%	105.04.26 連任
董事	史申	4	2	67%	105.04.26 連任
董事	楊淑絹	6	0	100%	105.04.26 就任
獨立董事	陳奕杰	6	0	100%	105.04.26 連任
獨立董事	陳育成	6	0	100%	105.04.26 連任
獨立董事	李素英	6	0	100%	105.04.26 就任

其他應記載事項：

一、董事會之運作如有下列情形之一者，應敘明董事會日期、期別、議案內容、所有獨立董事意見及公司對獨立董事意見之處理：

(一) 證交法第 14 條之 3 所列事項：

董事會 開會日期 (期別)	議案內容	所有獨立董事意見及公司對獨立董事意見之處理
106年1月19日 (106年第1次)	審核2016年度發行限制員工權利新股實際發行。	全體出席獨立董事審核通過
106年2月23日 (106年第2次)	審核修訂本公司「取得或處分資產處理程序」 審核民國105年度「內部控制制度聲明書」 審核民國105年度決算表冊	
106年7月24日 (106年第4次)	報告民國106年度第二季財務報表	
106年10月20日 (106年第5次)	審核向子公司申請借款額度	
106年12月5日 (106年第6次)	審核向子公司申請借款額度 審核出售鹿港廠土地及建物予關係人	

(二) 除前開事項外，其他經獨立董事反對或保留意見且有紀錄或書面聲明之董事會議決事項：無。

二、董事對利害關係議案迴避之執行情形，應敘明董事姓名、議案內容、應利益迴避原因以及參與表決情形：

- (一) 106 年 01 月 19 日董事會討論「2016 年度員工及董事酬勞」案，除出席董事-楊正發、楊慶祺、史申及楊淑絹係受配員工酬勞之當事人，而迴避此議案之討論及表決之外，經其餘出席董事-陳奕杰、陳育成及李素英無異議照案通過。
- (二) 106 年 01 月 19 日董事會討論「2016 年度限制員工權利新股發放名單」案，除出席董事-楊正發、楊慶祺、史申及楊淑絹係受配限制員工權利新股之當事人，而迴避此議案之討論及表決之外，經其餘出席董事-陳奕杰、陳育成及李素英無異議照案通過。
- (三) 106 年 02 月 23 日董事會討論「2017 年高階主管及經理人固定薪資調整」案，除出席董事-楊正發、楊慶祺及楊淑絹係高階主管及經理人固定薪資調整之當事人，而迴避此議案之討論及表決之外，經其餘出席董事-陳奕杰、陳育成及李素英無異議照案通過。
- (四) 106 年 07 月 24 日董事會討論「修訂本公司高階主管、經理人及董事薪酬管理制度」案，除出席董事-楊正發、楊慶祺及楊淑絹係該管理制度之利害關係人，而迴避此議案之討論及表決之外，經其餘出席董事-陳奕杰、陳育成及李素英無異議照案通過。
- (五) 106 年 12 月 05 日董事會討論「擬出售鹿港廠土地及建物予關係人案」案，除出席董事-楊正發、楊慶祺及楊淑絹係售予對象一等親之關係人，而迴避此議案之討論及表決之外，經其餘出席董事-史申、陳奕杰、陳育成及李素英無異議照案通過。

三、當年度及最近年度加強董事會職能之目標（例如設立審計委員會、提昇資訊透明度等）與執行情形評估：
 (一)本公司於第三屆上市櫃公司「公司治理評鑑」列於排名 21%~35%之公司。

(二)審計委員會運作情形：

106 年度審計委員會開會 6 次(A)，獨立董事出席情形如下：

職稱	姓名	實際出席次數(B)	委託出席次數	實際出席率(%) (B/A)	備註
獨立董事	陳育成	6	0	100%	105.04.26 連任
獨立董事	陳奕杰	6	0	100%	105.04.26 連任
獨立董事	李素英	6	0	100%	105.04.26 就任

其他應記載事項：

一、審計委員會之運作如有下列情形之一者，應敘明董事會日期、期別、議案內容、審計委員會決議結果以及公司對審計委員會意見之處理：

(一)證券交易法第 14 條之 5 所列事項：

董事會開會日期(期別)	審計委員會開會日期(期別)	議案內容	所有審計委員意見及公司對審計委員意見之處理
106年1月19日 (106年第1次)	106年1月19日 (第2屆第5次)	審核2016年度發行限制員工權利新股實際發行。	全體出席審計委員審核通過
106年2月23日 (106年第2次)	106年2月23日 (第2屆第6次)	審核修訂本公司「取得或處分資產處理程序」 審核民國105年度「內部控制制度聲明書」 審核民國105年度決算表冊	
106年7月24日 (106年第4次)	106年7月24日 (第2屆第8次)	審核民國106年度第二季財務報表	
106年10月20日 (106年第5次)	106年7月24日 (第2屆第9次)	審核向子公司申請借款額度	
106年12月5日 (106年第6次)	106年12月5日 (第2屆第10次)	審核向子公司申請借款額度	
		審核出售鹿港廠土地及建物予關係人	

(二)除前開事項外，其他未經審計委員會通過，而經全體董事三分之二以上同意之議決事項：無。

二、獨立董事對利害關係議案迴避之執行情形，應敘明獨立董事姓名、議案內容、應利益迴避原因以及參與表決情形：無。

三、獨立董事與內部稽核主管及會計師之溝通情形（例如就公司財務、業務狀況進行溝通之事項、方式及結果等）：

(一)本公司內部稽核主管定期與審計委員會委員溝通稽核報告結果，並於每季的審計委員會會議中作內部稽核報告，若有特殊狀況時，亦會即時向審計委員會委員報告。106 年度並無上述特殊狀況。另內部稽核主管及營運部門主管亦會不定期與審計委員進行閉門會議，溝通狀況良好。

(二)本公司簽證會計師於每季的審計委員會會議中報告當季財務報表查核或核閱結果以及其他相關法令要求之溝通事項，若有特殊狀況時，亦會即時向審計委員會委員報告。106 年度並無上述特殊狀況。本公司審計委員會與簽證會計師溝通狀況良好。

(三)公司治理運作情形及其與上市上櫃公司治理實務守則差異情形及原因：

評估項目	運作情形		與上市上櫃公司治理實務守則差異情形及原因
	是	否	
一、公司是否依據「上市上櫃公司治理實務守則」訂定並揭露公司治理實務守則？	V		本公司已訂定「公司治理實務守則」並揭露於本公司網站。
二、公司股權結構及股東權益 (一) 公司是否訂定內部作業程序處理股東建議、疑義、糾紛及訴訟事宜，並依程序實施？	V		(一) 本公司已訂定「內部重大資訊處理作業程序辦法」，並設有發言人、代理發言人、服務承辦人員，能有效處理股東建議或糾紛等相關問題。
(二) 公司是否掌握實際控制公司之主要股東及主要股東之最終控制者名單？	V		(二) 本公司設有服務承辦人員負責處理相關事宜，並由股務代理機構「元大證券(股)公司股務代理部」協助辦理，能有效掌握主要股東名單。
(三) 公司是否建立、執行與關係企業間之風險控管及防火牆機制？	V		(三) 本公司內部控制涵蓋企業層級之風險管理及作業層級之營運活動，並訂有「子公司監控管理規定」，以落實對子公司風險控管機制。另本公司董事會已通過「關係企業相互間財務業務往來作業規定」，對關係企業間之進銷貨交易、取得或處分資產、背書保證及資金貸與等事項加以規範。
(四) 公司是否訂定內部規範，禁止公司內部人利用市場上未公開資訊買賣有價證券？	V		(四) 本公司已訂定「內部重大資訊處理管理辦法」，每年至少一次向內部人進行宣導。
三、董事會之組成及職責 (一) 董事會是否就組成擬訂多元化方針及落實執行？	V		(一) 本公司於「公司治理實務守則」中已規範董事會成員組成之多元化方針。本公司董事會多元化情形如下：

無重大差異

無重大差異

無重大差異

評估項目	運作情形		與上市櫃公司治理實務守則差異情形及原因																				
	是	否																					
<p>(二) 公司除依法設置薪資報酬委員會及審計委員會外，是否自願設置其他各類功能性委員會？</p> <p>(三) 公司是否訂定董事會績效評估辦法及其評估方式，每年並定期進行績效評估？</p>	V	<p>(二) 本公司未達法令強制設置審計委員會之門檻，但仍自願設置審計委員會。</p> <p>(三) 本公司已訂定「董事會自我評鑑及同儕評鑑管理辦法」並已針對106年度進行自我進行評鑑，並將評鑑結果呈報董事會如下：</p> <p>1. 董事會績效考核結果：</p> <table border="1"> <thead> <tr> <th>考核人員</th> <th>考核項目</th> <th>考核結果</th> </tr> </thead> <tbody> <tr> <td rowspan="5">內部稽核主管 紀致燭 協理</td> <td>A. 對公司營運之參與程度方面</td> <td rowspan="5">正常</td> </tr> <tr> <td>B. 提升董事會決策品質方面</td> </tr> <tr> <td>C. 董事會組成與結構方面</td> </tr> <tr> <td>D. 董事及選任及持續進修方面</td> </tr> <tr> <td>E. 內部控制方面</td> </tr> </tbody> </table> <p>2. 董事成員考核自評結果：</p> <table border="1"> <thead> <tr> <th>考核人員</th> <th>考核項目</th> <th>考核結果</th> </tr> </thead> <tbody> <tr> <td rowspan="6">董事</td> <td>A. 公司目標與任務之掌握方面</td> <td rowspan="6">除 1 位董事針對第 10 項「董事投入於董事會相關事務之時間是否足夠」及第 11 項「董事在董事會上是否做出有效的貢獻」表示為否，其餘皆正常。</td> </tr> <tr> <td>B. 董事職責認知方面</td> </tr> <tr> <td>C. 對公司營運之參與程度方面</td> </tr> <tr> <td>D. 內部關係經營與溝通方面</td> </tr> <tr> <td>E. 董事之專業及持續進修方面</td> </tr> <tr> <td>F. 內部控制方面</td> </tr> </tbody> </table>	考核人員	考核項目	考核結果	內部稽核主管 紀致燭 協理	A. 對公司營運之參與程度方面	正常	B. 提升董事會決策品質方面	C. 董事會組成與結構方面	D. 董事及選任及持續進修方面	E. 內部控制方面	考核人員	考核項目	考核結果	董事	A. 公司目標與任務之掌握方面	除 1 位董事針對第 10 項「董事投入於董事會相關事務之時間是否足夠」及第 11 項「董事在董事會上是否做出有效的貢獻」表示為否，其餘皆正常。	B. 董事職責認知方面	C. 對公司營運之參與程度方面	D. 內部關係經營與溝通方面	E. 董事之專業及持續進修方面	F. 內部控制方面
	考核人員	考核項目	考核結果																				
內部稽核主管 紀致燭 協理	A. 對公司營運之參與程度方面	正常																					
	B. 提升董事會決策品質方面																						
	C. 董事會組成與結構方面																						
	D. 董事及選任及持續進修方面																						
	E. 內部控制方面																						
考核人員	考核項目	考核結果																					
董事	A. 公司目標與任務之掌握方面	除 1 位董事針對第 10 項「董事投入於董事會相關事務之時間是否足夠」及第 11 項「董事在董事會上是否做出有效的貢獻」表示為否，其餘皆正常。																					
	B. 董事職責認知方面																						
	C. 對公司營運之參與程度方面																						
	D. 內部關係經營與溝通方面																						
	E. 董事之專業及持續進修方面																						
	F. 內部控制方面																						
V	<p>(二) 本公司未達法令強制設置審計委員會之門檻，但仍自願設置審計委員會。</p> <p>(三) 本公司已訂定「董事會自我評鑑及同儕評鑑管理辦法」並已針對106年度進行自我進行評鑑，並將評鑑結果呈報董事會如下：</p> <p>1. 董事會績效考核結果：</p> <table border="1"> <thead> <tr> <th>考核人員</th> <th>考核項目</th> <th>考核結果</th> </tr> </thead> <tbody> <tr> <td rowspan="5">內部稽核主管 紀致燭 協理</td> <td>A. 對公司營運之參與程度方面</td> <td rowspan="5">正常</td> </tr> <tr> <td>B. 提升董事會決策品質方面</td> </tr> <tr> <td>C. 董事會組成與結構方面</td> </tr> <tr> <td>D. 董事及選任及持續進修方面</td> </tr> <tr> <td>E. 內部控制方面</td> </tr> </tbody> </table> <p>2. 董事成員考核自評結果：</p> <table border="1"> <thead> <tr> <th>考核人員</th> <th>考核項目</th> <th>考核結果</th> </tr> </thead> <tbody> <tr> <td rowspan="6">董事</td> <td>A. 公司目標與任務之掌握方面</td> <td rowspan="6">除 1 位董事針對第 10 項「董事投入於董事會相關事務之時間是否足夠」及第 11 項「董事在董事會上是否做出有效的貢獻」表示為否，其餘皆正常。</td> </tr> <tr> <td>B. 董事職責認知方面</td> </tr> <tr> <td>C. 對公司營運之參與程度方面</td> </tr> <tr> <td>D. 內部關係經營與溝通方面</td> </tr> <tr> <td>E. 董事之專業及持續進修方面</td> </tr> <tr> <td>F. 內部控制方面</td> </tr> </tbody> </table>	考核人員	考核項目	考核結果	內部稽核主管 紀致燭 協理	A. 對公司營運之參與程度方面	正常	B. 提升董事會決策品質方面	C. 董事會組成與結構方面	D. 董事及選任及持續進修方面	E. 內部控制方面	考核人員	考核項目	考核結果	董事	A. 公司目標與任務之掌握方面	除 1 位董事針對第 10 項「董事投入於董事會相關事務之時間是否足夠」及第 11 項「董事在董事會上是否做出有效的貢獻」表示為否，其餘皆正常。	B. 董事職責認知方面	C. 對公司營運之參與程度方面	D. 內部關係經營與溝通方面	E. 董事之專業及持續進修方面	F. 內部控制方面	
考核人員	考核項目	考核結果																					
內部稽核主管 紀致燭 協理	A. 對公司營運之參與程度方面	正常																					
	B. 提升董事會決策品質方面																						
	C. 董事會組成與結構方面																						
	D. 董事及選任及持續進修方面																						
	E. 內部控制方面																						
考核人員	考核項目	考核結果																					
董事	A. 公司目標與任務之掌握方面	除 1 位董事針對第 10 項「董事投入於董事會相關事務之時間是否足夠」及第 11 項「董事在董事會上是否做出有效的貢獻」表示為否，其餘皆正常。																					
	B. 董事職責認知方面																						
	C. 對公司營運之參與程度方面																						
	D. 內部關係經營與溝通方面																						
	E. 董事之專業及持續進修方面																						
	F. 內部控制方面																						

評估項目	運作情形		與上市櫃公司治理實務守則差異情形及原因
	是	否	
(四) 公司是否定期評估簽證會計師獨立性？	V		(四) 本公司每年一次評估簽證會計師之獨立性，評估其是否為本公司董事、股東或於本公司支薪，確認其為非利害關係人。另簽證會計師對於委辦事項及其本身有直接或利害關係者需迴避。會計師之輪調亦遵守相關規定辦理。 本公司已設置投關處，以處理公司治理相關業務。
四、公司是否設置公司治理專(兼)職單位或人員負責公司治理相關事務(包括但不限於提供董事、監察人執行業務所需資料、依法辦理董事會及股東之會議相關事宜、辦理公司登記及變更登記、製作董事會及股東會議事錄等)？	V		無重大差異
五、公司是否建立與利害關係人(包括但不限於股東、員工、客戶及供應商等)溝通管道，及於公司網站設置利害關係人專區，並妥適回應利害關係人所關切之重要企業社會責任議題？	V		本公司已於公司網站設置利害關係人專區，並揭露其聯絡電話及窗口，以回應利害關係人。
六、公司是否委任專業股務代辦機構辦理股東會事務？	V		本公司委任「元大證券(股)公司股務代理部」辦理股東會事務。
七、資訊公開	V		無重大差異
(一) 公司是否架設網站，揭露財務業務及公司治理資訊？	V		(一) 本公司已設置公司網站 (www.sunspring.com.tw)，並揭露財務業務及公司治理資訊。
(二) 公司是否採行其他資訊揭露之方式(如架設英文網站、指定專人負責公司資訊之蒐集及揭露、落實發言人制度、法人說明會過程放置公司網站等)？	V		(二) 本公司已有指定專人負責公司資訊之蒐集及揭露，並設置發言人制度，另法人說明會過程已放置於本公司網站。
八、公司是否有其他有助於瞭解公司治理運作	V		(一) 員工權益：本公司依法令規定成立職工福利委員
			無重大差異

評估項目	運作情形		與上市上櫃公司治理實務守則差異情形及原因
	是	否	
<p>情形之重要資訊（包括但不限於員工權益、僱員關懷、投資者關係、供應商關係、利害關係人之權利、董事及監察人進修之情形、風險管理政策及風險衡量標準之執行情形、客戶政策之執行情形、公司為董事及監察人購買責任保險之情形等）？</p>		<p>會，實施退休金制度，並投保員工團體保險。</p> <p>(二)僱員關懷：本公司提供團體保險、員工旅遊補助、年終獎金等福利措施，並依勞基法及其他相關法規維護員工的合法權益，除定期召開勞資會議、提供員工申訴管道，讓員工溝通之管道順暢外，亦訂有完善之線上文管系統，載明各項管理辦法，內容明訂員工權利義務及福利項目，並定期檢討福利內容，以維護員工權益。</p> <p>(三)投資者關係：本公司依法令規定公開資訊於公開資訊觀測站，以保障投資人之權益，並於本公司網站載明投資人信箱及發言人聯絡資訊，以維持企業與股東之良性和諧關係。</p> <p>(四)供應商關係：本公司訂有「供應商管理辦法」，以確保供應商交期、品質及價格符合公司需求，使彼此間有良好溝通及協調之伙伴關係。</p> <p>(五)利害關係人之權利：本公司公開網站(www.sunspring.com.tw)設有「投資人專區」，揭露公司財務、業務相關資訊，並連結至「公開資訊觀測站」供利害關係人參考。另本公司股務代理機構「元大證券(股)公司股務代理部」亦協助處理股東及本公司利害關係人之相關問題及建議等問題。若涉及法律問題，則將委請專業律師或法務人員進行處理，以維護利害關係人之權益。</p> <p>(六)董事進修之情形：請參閱本年報「董事進修之情形」說明(第49頁)。</p> <p>(七)風險管理政策及風險衡量標準之執行情形：本公司已設置風管委員會，並訂定「風險管理規定」及「風</p>	

評估項目	運作情形		與上市櫃公司治理實務守則差異情形及原因
	是	否	
		<p>摘要說明</p> <p>險管理作業辦法」，建構積極主動的風險管理機制，透過定期與不定期之風險辨識作業，以利及時辨識、評估、回應、報告及監督影響現行及未來營運之重大風險，並增加員工風險意識，確保公司永續經營。請參閱本年報「風險事項之分析評估」說明(第217頁)。</p> <p>(八) 客戶政策之執行情形：本公司設置客服管理功能，提供客戶公司產品之服務及疑問解答，保持與客戶暢通的聯繫管道。另配合客戶需求於歐美地區擴展生產基地/倉儲，以就近服務客戶、縮短供貨時程及快速取得新產品開發及生產技術。</p> <p>(九) 公司為董事購買責任保險之情形：本公司於106年度已為董事及經理人購買責任保險。</p> <p>(十) 獨立董事為強化公司經營及落實監督，由本公司經營團隊於審計委員會中，針對公司財務、業務狀況及重大營運計畫之規劃與執行報告獨立董事知悉，並藉由其經驗及專業知識向管理階層提出建議。本公司獨立董事均具會計或財務專業背景，針對財務報表之編製皆會與財務處溝通並審查其合理性，並於必要時提供相關建議。</p>	
<p>九、請就臺灣證券交易所股份有限公司治理中心最近年度發布之公司治理評鑑結果說明已改善情形，及就尚未改善者提出優先加強事項與措施。</p>			
<p>第3屆公司治理評鑑(評鑑年度105年)，本公司未得分項目改善情形說明如下：</p>			
	<p>指標類別</p> <p>2.8公司是否於股東常會7日前上傳英文版年報？</p> <p>3.3公司之董事間是否不超過二人具有配偶或二親等以內之親屬關係？</p> <p>3.4公司之董事長及總經理(執行長)是否非為同一人或配偶擔任？</p>		<p>尚未改善說明</p> <p>尚未完備製作英文版年報之內外部資源。</p> <p>尚未覓得合適之董事人選。</p> <p>尚未覓得合適之董事長或總經理人選。</p>
<p>指標類別</p> <p>平等對待股東</p> <p>強化董事會結構與運作</p>	<p>是否改善</p> <p>否</p> <p>否</p> <p>否</p>		

評估項目	運作情形		與上市上櫃公司治理實務守則差異情形及原因
	是	否	
提升資訊透明度	3.22公司之執行董事(係指具執行公司日常業務身分之董事)人數，是否未逾董事席次三分之一？	否	尚未覓得合適之董事人選。
	3.31公司是否定期(至少一年一次)執行董事會績效評估，並將評估結果揭露於公司網站或年報？	是	
	3.34公司是否將獨立董事與內部稽核主管及會計師之溝通情形(如就公司財務報告及財務業務狀況進行溝通之方式、事項及結果等)揭露於公司網站？	是	
	4.13公司年報及網站是否揭露主要股東名單，包含股權比例達百分之五以上之股東或股權比例占前十名之股東名稱、持股數額及比例？	是	
	4.19公司是否建置英文公司網站供投資人閱覽？	否	尚未完備製作英文公司網站之內外部資源。
	4.21公司網站或公開資訊觀測站是否以英文揭露完整財務報告(含財務報表及附註)？	否	尚未完備製作英文版財務報告之內外部資源。
	5.1公司是否訂定企業社會責任政策、制度或相關管理方針，以及具體推動計畫與實施成效，並揭露於年報及公司網站？	否	尚無足夠內外外部資源。
	5.2公司是否參考國際通用之報告書編製指引，編製企業社會責任報告書等揭露公司非財務資訊之報告書？	否	尚無足夠內外外部資源。
	5.3公司是否設置推動企業社會責任專(兼)職單位，並於年報及公司網站說明設置單位之運作及執行情形？	否	尚無足夠內外外部資源。
	5.4公司是否設置推動企業誠信經營專(兼)職單位，定期向董事會報告並於公司網站說明其執行情形？	否	尚無足夠內外外部資源。
	5.6公司是否揭露過去兩年二氧化碳或其他溫室氣體年排放量？	否	尚無足夠內外外部資源。
	5.7公司是否制定節能減碳、溫室氣體減量、減少用水或其他廢棄物管理政策？	否	尚無足夠內外外部資源。
	5.12公司是否訂定並詳細於公司網站揭露公司內、外部人員對於不合法(包括貪汙)與不道德行為的檢舉制度？	是	
5.13公司是否制定並於公司網站或企業社會責任報告書揭露要求與供應商合作，在環保、安全或衛生等議題遵循相關規範，共同致力提升企業社會責任？	否	尚無足夠內外外部資源。	

(四)薪酬委員會組成、職責及運作情形：

1.薪資報酬委員會成員資料

身分別	姓名	條件	是否具有五年以上工作經驗 及下列專業資格			符合獨立性情形（註1）								兼任其 他公開 發行公 司薪資 報酬委 員會成 員家數	備註
			商務、法 務、財 務、會 計或公 司業 務所需 相關料 系之公 私立大 專院校 講師以 上	法官、檢 察官、 律師、 會計師 或其他 與公司 業務所 需之國 家考試 及領有 證書之 專門職 業及技 術人員	具有商 務、法 務、財 務、會 計或公 司業 務所需 之工 作經驗	1	2	3	4	5	6	7	8		
獨立董事	陳育成	✓		✓	✓	✓	✓	✓	✓	✓	✓	✓	2	105.04.26 連任	
獨立董事	李素英			✓	✓	✓	✓	✓	✓	✓	✓	✓	3	105.04.26 就任	
其他	趙銘崇	✓		✓	✓	✓	✓	✓	✓	✓	✓	✓	2	105.04.26 連任	

註1：各成員於選任前二年及任職期間符合下述各條件者，請於各條件代號下方空格中打“✓”。

- (1)非為公司或其關係企業之受僱人。
- (2)非公司或其關係企業之董事、監察人。但如為公司或其母公司、子公司依本法或當地國法令設置之獨立董事者，不在此限。
- (3)非本人及其配偶、未成年子女或以他人名義持有公司已發行股份總額百分之一以上或持股前十名之自然人股東。
- (4)非前三款所列人員之配偶、二親等以內親屬或三親等以內直系血親。
- (5)非直接持有公司已發行股份總額百分之五以上法人股東之董事、監察人或受僱人，或持股前五名法人股東之董事、監察人或受僱人。
- (6)非與公司有財務或業務往來之特定公司或機構之董事（理事）、監察人（監事）、經理人或持股百分之五以上股東。
- (7)非為公司或其關係企業提供商務、法務、財務、會計等服務或諮詢之專業人士、獨資、合夥、公司或機構之企業主、合夥人、董事（理事）、監察人（監事）、經理人及其配偶。
- (8)未有公司法第30條各款情事之一。

2.薪資報酬委員會運作情形資訊

第三屆薪資報酬委員會委員計3人，任期為105年04月26日至108年04月25日。106年01月01日至106年12月31日止，第三屆薪資報酬委員會開會5次(A)，委員資格及出席情形如下：

職稱	姓名	實際出席次數 (B)	委託出席次數	實際出席率(% (B/A)	備註
召集人	李素英	5	0	100%	105.04.26 就任
委員	陳育成	5	0	100%	105.04.26 連任
委員	趙銘崇	3	2	60%	105.04.26 連任
其他應記載事項： 一、董事會如不採納或修正薪資報酬委員會之建議，應敘明董事會日期、期別、議案內容、董事會決議結果以及公司對薪資報酬委員會意見之處理(如董事會通過之薪資報酬優於薪資報酬委員會之建議，應敘明其差異情形及原因)：無。 二、薪資報酬委員會之議決事項，如成員有反對或保留意見且有紀錄或書面聲明者，應敘明薪資報酬委員會日期、期別、議案內容、所有成員意見及對成員意見之處理：無。					

(五)履行社會責任情形：

評估項目	運作情形		與上市上櫃公司企業社會責任實務守則差異情形及原因	
	是	否		
<p>一、落實公司治理</p> <p>(一) 公司是否訂定企業社會責任政策或制度，以及檢討實施成效？</p> <p>(二) 公司是否定期舉辦社會責任教育訓練？</p> <p>(三) 公司是否設置推動企業社會責任專(兼)職單位，並由董事會授權高階管理階層處理，及向董事會報告處理情形？</p> <p>(四) 公司是否訂定合理薪資報酬政策，並將員工績效考核制度與企業社會責任政策結合，及設立明確有效之獎勵與懲戒制度？</p>	<p>是</p> <p>V</p>	<p>否</p> <p>V</p> <p>V</p> <p>V</p>	<p>摘要說明</p> <p>(一)本公司及子公司已制訂「企業社會責任實務守則」及「社會責任管理手冊」，並依此持續落實推動並檢討實施成效。</p> <p>(二)本公司目前對員工宣導有關社會責任資訊，惟尚未定期舉辦社會責任教育訓練，已規劃中。</p> <p>(三)本公司已設置專職單位，惟尚未向董事會報告處理情形。</p> <p>(四)本公司已修訂薪資報酬政策，惟尚未將員工績效考核制度與企業社會責任政策結合。</p>	<p>相關事項尚在規劃中</p>
<p>二、發展永續環境</p> <p>(一) 公司是否致力於提升各項資源之利用率，並使用對環境負荷衝擊低之再生物料？</p> <p>(二) 公司是否依其產業特性建立合適之環境管理制度？</p> <p>(三) 公司是否注意氣候變遷對營運活動之影響，並執行溫室氣體盤查、制定公司節能減碳及溫室氣體減量策略？</p>	<p>是</p> <p>V</p> <p>V</p> <p>V</p>	<p>否</p>	<p>(一)本公司積極推動有關資源之利用率包括</p> <p>1) e化作業，利用文件管理系統將標準化文件全面e化，標準化文件用紙量，及紙張回收使用持續進行；2)室內溫度26°C(含)以上，始啟用空調設備等措施。</p> <p>(二)本公司配合政府政策持續進行生活廢棄物及工業廢棄物分類、回收與減量活動。並建立管理及應變制度落實執行。</p> <p>(三)本公司於主要生產基地有關水電油氣各項整改持續進行，諸如全面更換燃油為天然氣系統、每年檢討水資源回收、透過廠區車間通風排氣系</p>	<p>無重大差異</p>

評估項目	運作情形		與上市櫃公司企業社會責任實務守則差異情形及原因
	是	否	
<p>三、維護社會公益</p> <p>(一) 公司是否依照相關法規及國際人權公約，制定相關之管理政策與程序？</p> <p>(二) 公司是否建置員工申訴機制及管道，並妥適處理？</p> <p>(三) 公司是否提供員工安全與健康之工作環境，並對員工定期實施安全與健康教育？</p>	<p>是</p> <p>V</p> <p>V</p> <p>V</p>	<p>摘要說明</p> <p>統降低空調使用負擔等，並列為季度績效目標執行列管。本公司預定進行溫室氣體盤查，並制訂節能減碳及溫室氣體減量策略，公司所有廠區均已取得「環境管理系統」(ISO 14001:2015) 認證，台灣廠區亦取得「ISO 50001 能源管理系統」驗證，持續推動節約能源措施。</p> <p>(一) 本公司依各項勞動相關法規及國際人權公約制訂相關管理政策與程序，辦理勞工之勞、健保，提撥勞工退休金，以確保勞工權益。並為全體員工投保團體意外險與壽險等商業保險。</p> <p>(二) 本公司依法提供申訴管道，並透過勞資會議進行溝通。</p> <p>(三) 本公司致力於提供安全與健康之工作環境，透過新進人員及職前教育訓練機會定期實施安全與健康教育，達成預防意外事故、促進員工安全衛生及保護公司資產的目標，公司亦取得「職業安全衛生管理系統」(OHSAS 18001:2007) 認證。</p>	
<p>(四) 公司是否建立員工定期溝通之機制，並以合理方式通知對員工可能造成重大影響之營運變動？</p> <p>(五) 公司是否為員工建立有效之職涯能力發展培訓計畫？</p> <p>(六) 公司是否就研發、採購、生產、作業及服務流程等制定相關保護消費者權益政策及申訴程序？</p>	<p>V</p> <p>V</p> <p>V</p>	<p>(四) 本公司依法成立職工福利委員會，每年定期辦理員工旅遊等職工福利事項，以保障員工身心健康，並透過勞資會議定期進行溝通。</p> <p>(五) 本公司目前透過在職訓練方式培育人員，並逐步建立職涯規劃。</p> <p>(六) 本公司訂有客戶價值主張與產品品質守則，並訂有客戶抱怨處理之辦法，並採單一窗口與客戶溝通，以達到迅速有效的處理效果。</p>	無重大差異

評估項目	運作情形		與上市上櫃公司企業社會責任實務守則差異情形及原因
	是	否	
(七) 對產品與服務之行銷及標示，公司是否遵循相關法規及國際準則？	V		(七)本公司有關產品與服務之行銷及標示，均遵循相關法規及國際準則辦理。
(八) 公司與供應商往來前，是否評估供應商過去有無影響環境與社會之紀錄？	V		(八)本公司已訂定「企業社會責任實務守則」，依該守則規定本公司於商業往來之前，應評估供應商是否有影響環境與社會之紀錄，避免與企業之社會責任政策抵觸者進行交易。
(九) 公司與其主要供應商之契約是否包含供應商如違反其企業社會責任政策，且對環境與社會有顯著影響時，得隨時終止或解除契約之條款？	V		(九)本公司已訂定「企業社會責任實務守則」，依該守則規定本公司與主要供應商簽訂契約時，將考慮包含遵守雙方之企業社會責任政策，如供應商違反政策而對環境與社會有顯著影響時，得隨時終止或解除契約之條款。
四、加強資訊揭露 (一) 公司是否於其網站及公開資訊觀測站等處揭露具攸關性及可靠性之企業社會責任相關資訊？	V		本公司已於公開資訊觀測站及公司網站揭露「企業社會責任實務守則」及利害關係人專區。
五、公司如依據「上市上櫃公司企業社會責任實務守則」訂有本身之企業社會責任守則者，請敘明其運作與所訂守則之差異情形： 無重大差異。			無重大差異
六、其他有助於瞭解企業社會責任運作情形之重要資訊： 無。			
七、公司企業社會責任報告書如有通過相關驗證機構之查證標準，應加以敘明： 無。			

(六)公司履行誠信經營情形及採行措施：

評估項目	運作情形		與上市上櫃公司誠信經營守則差異情形及原因
	是	否	
<p>一、訂定誠信經營政策及方案</p> <p>(一) 公司是否於規章及對外文件中明示誠信經營之政策、作法，以及董事會與管理階層積極落實經營政策之承諾？</p> <p>(二) 公司是否訂定防範不誠信行為方案，並於各方案內明定作業程序、行為指南、違規之懲戒及申訴制度，且落實執行？</p> <p>(三) 公司是否對「上市上櫃公司誠信經營守則」第七條第二項各款或其他營業範圍內具較高不誠信行為風險之營業活動，採行防範措施？</p>	<p>√</p> <p>√</p> <p>√</p>	<p>(一)本公司已訂定【誠信經營作業程序及行為指南】，並設置隸屬董事會之推動企業誠信經營之專責單位以落實經營政策。</p> <p>(二)本公司所訂定【誠信經營作業程序及行為指南】中詳細規範其作業程序、行為指南、違規之懲戒及申訴制度，以示誠信經營，防範不誠信行為。</p> <p>(三)本公司所訂定【誠信經營作業程序及行為指南】中已詳細規範禁止本公司董事、經理人及所有員工從事任何於「上市上櫃公司誠信經營守則」第七條第二項各款或其他營業範圍內具較高不誠信行為風險之營業活動。</p>	<p>無重大差異</p>
<p>二、落實誠信經營</p> <p>(一) 公司是否評估往來對象之誠信紀錄，並於其與往來交易對象簽訂之契約中明訂誠信行為條款？</p> <p>(二) 公司是否設置隸屬董事會之推動企業誠信經營專(兼)職單位，並定期向董事會報告其執行情形？</p> <p>(三) 公司是否制定防止利益衝突政策、提供適當陳述管道，並落實執行？</p> <p>(四) 公司是否為落實誠信經營已建立有效的會計制度、內部控制制度，並由內部稽核單位定期查核，</p>	<p>√</p> <p>√</p> <p>√</p>	<p>(一)本公司有評估往來對象之誠信紀錄，目前並無發現具有不誠信記錄者進行交易之情事。</p> <p>(二) 有關誠信經營之推動，除有獨立之內部稽核處稽查並內化分述於相關制度規章發行宣導之外，本公司已設置隸屬董事會之推動企業誠信經營之專責單位，並將規劃定期向董事會報告其執行情形。</p> <p>(三)本公司已訂定【誠信經營作業程序及行為指南】，並明定利益衝突政策並提供適當陳述管道。</p> <p>(四)本公司已建立完整有效的會計制度及內部控制制度，除內部稽核單位定期查核外，另有勤業</p>	<p>除第二、五項尚在規劃中 外，餘無重大差異</p>

評估項目	運作情形		與上市上櫃公司誠信經營守則差異情形及原因
	是	否	
或委託會計師執行查核？			
(五) 公司是否定期舉辦誠信經營之內、外部之教育訓練？	V	V	眾信聯合會計師事務所為本公司做定期財務報表審查。 (五) 雖本公司目前積極對員工宣導誠信經營，但尚無舉辦定期之教育訓練，本公司已規劃中。
三、公司檢舉制度之運作情形			
(一) 公司是否訂定具體檢舉及獎勵制度，並建立便利檢舉管道，及針對被檢舉對象指派適當之受理專責人員？	V		(一) 本公司已訂定【誠信經營作業程序及行為指南】，並制定檢舉制度及申訴管道，可透過本公司網站及內部獨立檢舉信箱，供本公司內部及外部人員使用。 申訴檢舉信箱： auditcommittee@sunspring.com.tw
(二) 公司是否訂定受理檢舉事項之調查標準作業程序及相關保密機制？	V		(二) 本公司已訂定【誠信經營作業程序及行為指南】，並明定對檢舉人身分及檢舉內容保密。
(三) 公司是否採取保護檢舉人不因檢舉而遭受不當處置之措施？	V		(三) 本公司已訂定【誠信經營作業程序及行為指南】，並明定本公司已採取保護檢舉人不因檢舉而遭受不當處置之措施。
四、加強資訊揭露			
(一) 公司是否於其網站及公開資訊觀測站，揭露其所訂誠信經營守則內容及推動成效？	V		(一) 本公司目前於公司網站及公開資訊觀測站進行相關訊息揭露。
五、公司如依據「上市上櫃公司誠信經營守則」訂有本身之誠信經營守則者，請敘明其運作與所訂守則之差異情形：無重大差異。			無重大差異
六、其他有助於瞭解公司誠信經營運作情形之重要資訊：(如公司檢討修正其訂定之誠信經營守則等情形)無。			

(七)本公司訂定公司治理守則及相關規章及其查詢方式：

1.本公司已訂定公司治理守則及相關規章如下：

- (1) 公司治理實務守則。
- (2) 股東會議事規則。
- (3) 董事會議事規則。
- (4) 董事選舉辦法。
- (5) 取得或處分資產處理程序。
- (6) 資金貸與他人作業程序。
- (7) 背書保證辦法。
- (8) 關係企業相互間財務業務往來作業規定。
- (9) 薪資報酬委員會組織規程。
- (10) 審計委員會組織規程。
- (11) 董事會自我評鑑及同儕評鑑管理辦法。
- (12) 誠信經營作業程序及行為指南。
- (13) 企業社會責任實務守則。

2.查詢方式：於本公司網站(<http://www.sunspring.com.tw>)「公司治理」項下查詢或於公開資訊觀測站(<http://mops.twse.com.tw/>)「公司治理」項下之「訂定公司治理之相關規則」可供下載。

(八)其他足以增進對公司治理運作情形之瞭解的重要資訊：

- 1.本公司內部重大資訊處理作業程序：本公司訂有「內部重大資訊處理管理辦法」，明確規範公司內部重大訊息處理及揭露機制，作為董事、經理人及員工應遵循準繩，相關辦法已提報董事會通過，並於公司內部公告及對全體員工進行教育訓練。
- 2.本公司與財務資訊透明有關人員，取得主管機關指名之相關證照情形：

證照名稱	財務會計
國際內部稽核師	1人

3.106 年度董事進修情形：

職稱	姓名	就任日期	進修日期	主辦單位	課程名稱	進修時數
董事長	楊慶祺	105.04.26	106.07.24	社團法人中華 公司治理協會	公司治理評鑑與企業社會 責任實務分享	3
			106.10.20		提昇企業成熟度，邁向生 產力 4.0	3
董事	楊正發	105.04.26	106.07.24		公司治理評鑑與企業社會 責任實務分享	3
			106.10.20		提昇企業成熟度，邁向生 產力 4.0	3
董事	史 申	105.04.26	106.07.24		公司治理評鑑與企業社會 責任實務分享	3
			106.10.20		提昇企業成熟度，邁向生 產力 4.0	3
董事	楊淑絹	105.04.26	106.07.24		公司治理評鑑與企業社會 責任實務分享	3
			106.10.20		提昇企業成熟度，邁向生 產力 4.0	3
獨立 董事	陳育成	105.04.26	106.05.02		台灣近期稅制大變動-對董 監事及大股東之衝擊及因 應規劃	3
			106.08.03		董事如何善盡注意義務	3
獨立 董事	陳奕杰	105.04.26	106.07.24		公司治理評鑑與企業社會 責任實務分享	3
			106.10.20		提昇企業成熟度，邁向生 產力 4.0	3
獨立 董事	李素英	105.04.26	106.06.22		全球趨勢分析-風險與機會	3
			106.07.24		公司治理評鑑與企業社會 責任實務分享	3
			106.10.20	提昇企業成熟度，邁向生 產力 4.0	3	
			106.11.10	數位科技趨勢之機會與風 險	3	

4.106 年度經理人進修情形：

職稱	姓名	到職日	進修日期	訓練單位	課程名稱	進修時數
業五處 協理	陳淑貞	96.03.19	106.06.09	德國經濟辦事處	Go to EU	3
生產研發中心 生產規劃處 副總	蔡青益	103.07.01	106.08.12	台灣資料科學協會	深入淺出深度學習	8
財務處 協理	吳永富	93.09.13	106.07.24	社團法人中華 公司治理協會	公司治理評鑑與企業社會 責任實務分享	3
			106.08.28-29	會計研究發展 基金會	發行人證券商證券交易所 會計主管持續進修班	12
			106.10.20	社團法人中華 公司治理協會	提昇企業成熟度，邁向生產 力 4.0	3
內部稽核處 協理	紀玟娟	99.02.22	106.03.27	財團法人中華 民國證券暨期 貨市場發展基 金會	合約管理執行與稽核實務 研習班	6
			106.07.24	社團法人中華 公司治理協會	公司治理評鑑與企業社會 責任實務分享	3
			106.10.20	社團法人中華 公司治理協會	提昇企業成熟度，邁向生產 力 4.0	3
			106.11.10	社團法人中華 民國內部稽核 協會	採購稽核經驗分享	6

(九)內部控制制度執行狀況：

1.內部控制聲明書

橋樁金屬股份有限公司
內部控制聲明書

日期：107年2月23日

本公司民國 106 年度之內部控制制度，依據自行評估的結果，謹聲明如下：

- 一、本公司確知建立、實施和維護內部控制制度係本公司董事會及經理人之責任，本公司業已建立此一制度。其目的係在對營運之效果及效率(含獲利、績效及保障資產安全等)、報導具可靠性、及時性、透明性及符合相關規範暨相關法令規章之遵循等目標的達成，提供合理的確保。
- 二、內部控制制度有其先天限制，不論設計如何完善，有效之內部控制制度亦僅能對上述三項目標之達成提供合理的確保；而且，由於環境、情況之改變，內部控制制度之有效性可能隨之改變。惟本公司之內部控制制度設有自我監督之機制，缺失一經辨認，本公司即採取更正之行動。
- 三、本公司係依據「公開發行公司建立內部控制制度處理準則」(以下簡稱「處理準則」)規定之內部控制制度有效性之判斷項目，判斷內部控制制度之設計及執行是否有效。該「處理準則」所採用之內部控制制度判斷項目，係為依管理控制之過程，將內部控制制度劃分為五個組成要素：1.控制環境，2.風險評估，3.控制作業，4.資訊與溝通，及5.監督作業。每個組成要素又包括若干項目。前述項目請參見「處理準則」之規定。
- 四、本公司業已採用上述內部控制制度判斷項目，評估內部控制制度之設計及執行的有效性。
- 五、本公司基於前項評估結果，認為本公司於民國106年12月31日的內部控制制度(含對子公司之監督與管理)，包括瞭解營運之效果及效率目標達成之程度、報導係屬可靠、及時、透明及符合相關規範暨相關法令規章之遵循有關的內部控制制度等之設計及執行係屬有效，其能合理確保上述目標之達成。
- 六、本聲明書將成為本公司年報及公開說明書之主要內容，並對外公開。上述公開之內容如有虛偽、隱匿等不法情事，將涉及證券交易法第二十條、第三十二條、第一百七十一條及第一百七十四條等之法律責任。
- 七、本聲明書業經本公司民國107年2月23日董事會通過，出席董事7人，均同意本聲明書之內容，併此聲明。



橋樁金屬股份有限公司

董事長：楊慶祺

簽章



總經理：楊慶祺

簽章



2.會計師專案審查內部控制制度報告：無。

(十)最近年度及截至年報刊印日止公司及其內部人員依法被處罰、公司對其內部人員違反內部控制制度規定之處罰、主要缺失與改善情形：無此情形。

(十一)最近年度及截至年報刊印日止，股東會及董事會之重要決議

1.106年股東會重要決議及執行情形：

開會日期	重要決議事項及執行情形
106.04.12	1.承認 105 年度決算表冊案。 2.承認 105 年度盈餘分配案。 執行情形：105 年度盈餘分配，共計配發股東現金股利 163,000,000 元，即每股 1 元。上述現金股利已於 106 年 11 月 24 日發放。 3.修訂本公司「取得或處分資產處理程序」。 執行情形：股東會決議通過後即實行之。

2. 106/01/01~107/03/31 (刊印日)止董事會之重要決議明細：

開會日期	重要決議
106.01.19	1.通過本公司召開 106 年股東常會案。 2.通過本公司 106 年度營運計劃及財務目標。 3.通過評估簽證會計師之獨立性及適任性案。 4.通過 106 年度會計師查核公費。 4.通過 105 年度員工及董事酬勞。 5.通過 105 年度限制員工權利新股發放名單。 6.通過 105 年度發行限制員工權利新股實際發行相關事宜。
106.02.23	1.通過修訂本公司「取得或處分資產處理程序」部分條文。 2.通過增列本公司召開民國 106 年股東常會之討論事項。 3.通過出具本公司民國 105 年度內部控制聲明書。 4.通過本公司民國 105 年度決算表冊承認案。 5.通過本公司民國 105 年度盈餘分配案。 6.通過本公司 2014 及 2015 年度限制員工權利新股收回註銷，並辦理減資。 7.通過終止「臺中港港埠產業發展專業區 (I) 4.57 公頃土地租賃契約」。
106.04.25	1.通過變更對大陸地區橋樑金屬 (珠海) 有限公司之投資計畫。
106.07.24	1.通過本公司 2015 及 2016 年度限制員工權利新股收回註銷，並辦理減資。 2.通過修訂本公司高階主管、經理人及董事薪酬管理制度。
106.10.20	1.通過修訂「審計委員會組織規程」部分條文。 2.通過修訂「董事會議事規則」部分條文。 3.通過修訂「董事成員(自我或同儕)考核自評問卷」部分考核項目。 4.通過本公司向子公司 Sunspring International Corporation 申請借款額度美金 6,000,000 元整。 5.通過本公司向子公司 Golden Faith International Corporation 申請借款額度美金 7,000,000 元整。

開會日期	重要決議
106.12.05	1.通過 2018 年度稽核計畫申報表。 2.通過修訂【薪資報酬委員會組織規程】。 3.通過本公司向子公司 Sunspring International Corporation 申請借款額度美金 14,000,000 元整。 4.通過本公司向子公司 Golden Faith International Corporation 申請借款額度美金 8,000,000 元整。 5.通過出售鹿港廠土地及建物予關係人 黃碧華女士。
107.01.18	1.通本公司召開 107 年股東常會案暨受理持股 1%以上股東提案。 2.通過本公司 107 年度營運計劃及財務目標。 3.通過變更簽證會計師。 4.通過評估簽證會計師之獨立性及適任性案。 5.通過 107 年度會計師查核公費。 6.通過修訂【薪資報酬委員會組織規程】。 7.通過 106 年度員工及董事酬勞。
107.02.23	1.通過出具本公司民國 106 年度內部控制聲明書。 2.通過本公司民國 106 年度決算表冊案。 3.通過本公司民國 106 年度盈餘分配案。 4.通過修訂【內部重大資訊處理管理辦法】。 5.通過本公司 107 年高階主管及經理人固定薪資調整案。

(十二)最近年度及截至年報刊印日止董事或監察人對董事會通過重要決議有不同意見且有紀錄或書面聲明者，其主要內容：無此情形。

(十三)最近年度及截至年報刊印日止，公司董事長、總經理、會計主管、財務主管、內部稽核主管及研發主管等辭職解任情形之彙總：無此情形。

五、會計師公費資訊

(一)會計師公費

會計師事務所名稱	會計師姓名		查核期間	備註
勤業眾信聯合會計師事務所	蔣淑菁	成德潤	106.01.01~106.09.30	勤業眾信聯合會計師事務所內部工作調度與安排
勤業眾信聯合會計師事務所	蔣淑菁	顏曉芳	106.10.01~106.12.31	

單位：新台幣仟元

金額級距		公費項目	審計公費	非審計公費	合計
1	低於 2,000 仟元		-	-	-
2	2,000 仟元 (含) ~4,000 仟元		-	-	-
3	4,000 仟元 (含) ~6,000 仟元		-	-	-
4	6,000 仟元 (含) ~8,000 仟元		5,250	2,019	7,269
5	8,000 仟元 (含) ~10,000 仟元		-	-	-
6	10,000 仟元 (含) 以上		-	-	-

單位：新台幣仟元

會計師事務所名稱	會計師名稱	審計公費	非審計公費					會計師查核期間	備註
			制度設計	工商登記	人力資源	其他	小計(註)		
勤業眾信聯合會計師事務所	蔣淑菁	2,995	0	68	0	1,665	1,733	106.01.01 ~ 106.09.30	非審計公費-其他包括移轉訂價 270 仟元、財務諮詢 1,000 仟元、稅務諮詢 315 仟元及限制員工權利新股覆核公費 80 仟元。
	成德潤								
	蔣淑菁	2,255	0	6	0	280	286	106.10.01 ~ 106.12.31	非審計公費-其他包含移轉訂價 90 仟元及稅務諮詢 190 仟元。
	顏曉芳								
合計		5,250	0	74	0	1,945	2,019		

註：非審計公費之「其他」達非審計公費合計金額 25%者，應於備註欄列示其服務內容。

(二)更換會計師事務所且更換年度所支付之審計公費較更換前一年度之審計公費減少者，應揭露審計公費減少金額、比例及原因：無。

(三)審計公費較前一年度減少達百分之十五以上者，應揭露審計公費減少金額、比例及原因：無。

六、更換會計師資訊：

(一)關於前任會計師

更換日期	自 106 年第四季財務報告起		
更換原因及說明	因勤業眾信聯合會計師事務所內部工作調度與安排，由蔣淑菁及成德潤會計師變更為蔣淑菁及顏曉芳會計師		
說明係委任人或會計師終止或不接受委任	當事人	會計師	委任人
	主動終止委任	不適用	不適用
	不再接受(繼續)委任	不適用	不適用
最新兩年內簽發無保留意見以外之查核報告書意見及原因	104 及 105 年度財務報表皆簽發無保留意見。		
與發行人有無不同意見	有	會計原則或實務	
		財務報告之揭露	
		查核範圍或步驟	
		其他	
	無	V	
說明			
其他揭露事項(本準則第十條第五款第一目第四點應加以揭露者)	無		

(二)關於繼任會計師

事務所名稱	勤業眾信聯合會計師事務所
會計師姓名	蔣淑菁及顏曉芳會計師
委任之日	自 106 年第四季財務報告起
委任前就特定交易之會計處理方法或會計原則及對財務報告可能簽發之意見諮詢事項及結果	不適用
繼任會計師對前任會計師不同意見事項之書面意見	無

(三)前任會計師對本準則第十條第六款第一目及第二目第三點事項之復函：無。

七、公司之董事長、總經理、負責財務或會計事務之經理人，最近一年內曾任職於簽證會計師所屬事務所或其關係企業者：無。

八、最近年度及截至年報刊印日止，董事、監察人、經理人及持股比例超過百分之十之股東股權移轉及股權質押變動情形：

(一)股權變動情形

單位：股

職稱	姓名	106 年度		107 年截至 03 月 31 日止	
		持有股數 增(減)數	質押股數 增(減)數	持有股數 增(減)數	質押股數 增(減)數
董事	禾益投資 股份有限公司	0	0	0	0
董事長兼 執行長	楊慶祺 (註 1)	0	0	2,872,000	0
董事兼 總裁	楊正發 (註 1)	0	0	0	0
董事兼 資深副總	史 申	(20,528)	0	0	0
董事兼 執行長 資深特助	楊淑絹	1,179	0	0	0
獨立董事	陳奕杰	0	0	0	0
獨立董事	陳育成	0	0	0	0
獨立董事	李素英	0	0	0	0
資深副總	葉俊廷	11,179	0	0	0
副總經理	汪政弘	793	0	0	0
副總經理	胡之琪	793	0	0	0
副總經理	楊順生	(11,207)	0	0	0
副總經理	黃進芳	793	0	0	0
副總經理	鄭進發	793	0	0	0
副總經理	柯烽堯	0	0	0	0
副總經理	蔡青益	793	0	0	0
副總經理	王明勝	793	0	0	0
副總經理	周譽軍	793	0	0	0
副總經理	蘇孟冠 (106/7/20 離職)	0	0	0	0
副總經理	吳聲俊 (106/5/22 就任)	0	0	0	0
協理	吳永富	455	0	22,000	0
協理	曾士銘	455	0	0	0
協理	李淳鈴	455	0	0	0
協理	陳淑貞	455	0	0	0
協理	陳和琳	455	0	0	0
協理	紀玟娟	455	0	0	0

職稱	姓名	106 年度		107 年截至 03 月 31 日止	
		持有股數 增(減)數	質押股數 增(減)數	持有股數 增(減)數	質押股數 增(減)數
協理	周士均	455	0	0	0
協理	林羽青	0	0	0	0
協理	呂繼光	0	0	0	0
協理	陳宥安	0	0	0	0
協理	賴建光 (106/5/31 離職)	0	0	0	0
協理	梁國聲 (106/2/13 就任)	0	0	0	0
協理	黃俊賀 (106/6/1 就任)	0	0	0	0
協理	張峻豪 (106/6/1 就任)	0	0	0	0
協理	連釗添 (106/6/1 就任)	0	0	0	0
協理	楊婉琪 (106/7/15 就任)	0	0	0	0
協理	柯炎福 (107/3/1 就任)	0	0	0	0
協理	張維中 (107/3/1 就任)	0	0	0	0
協理	楊偉椿 (107/3/1 就任)	0	0	0	0
協理	劉偉生 (107/3/1 就任)	0	0	0	0

註 1：係禾益投資股份有限公司之法人代表。

註 2：本公司已設立審計委員會，故無監察人。

(二)股權移轉資訊或股權質押資訊之相對人為關係人之情形：無。

九、持股比例占前十名之股東，其相互間為關係人或為配偶、二親等以內之親屬關係之資訊：

單位：股；107 年 03 月 09 日

姓名 (註 1)	本人 持有股份		配偶、未成年子女持有 股份		利用他人名義 合計持有股份		前十大股東相互間具有 關係人或為配偶、二親等 以內之親屬關係者，其名 稱或姓名及關係(註 3)		備註
	股數	持 股 比 率	股數	持 股 比 率	股數	持 股 比 率	名稱 (或姓 名)	關係	
禾益投資 股份有限公司 (以下簡稱禾益公司) 代表人：楊慶祺	24,267,957	14.83%	0	0	0	0	楊慶祺 楊正發 黃碧華 楊淑絹	禾益公司董事長 禾益公司董事 禾益公司董事 禾益公司監察人	無

單位：股；107年03月09日

姓名 (註1)	本人 持有股份		配偶、未成年子女持有 股份		利用他人名義 合計持有股份		前十大股東相互間具有 關係人或為配偶、二親等 以內之親屬關係者，其名 稱或姓名及關係(註3)		備註
	股數	持 股 比 率	股數	持 股 比 率	股數	持 股 比 率	名稱 (或姓 名)	關係	
楊慶祺	15,241,848	9.31%	35,000	0.02%	0	0	楊正發 黃碧華 楊淑絹 禾益公司	一等血親 一等血親 二等血親 禾益公司董事長	無
SUCCESS VICTORY INVESTMENT INC. 負責人：Cheng Tsun-Jen	12,924,505	7.90%	0	0	0	0	無	無	無
Cheng Tsun-Jen	0	0	0	0	0	0			
楊正發	10,318,718	6.31%	4,156,649	2.54%	0	0	黃碧華 楊慶祺 楊淑絹 禾益公司	配偶 一等血親 一等血親 禾益公司董事	無
富邦人壽保險股 份有限公司 負責人：蔡明興	7,724,000	4.72%	0	0	0	0	無	無	無
蔡明興	0	0	0	0	0	0			
楊淑絹	5,598,606	3.42%	0	0	0	0	楊正發 黃碧華 楊慶祺 禾益公司	一等血親 一等血親 二等血親 禾益公司監察人	無
黃碧華	4,156,649	2.54%	10,318,718	6.31%	0	0	楊正發 楊慶祺 楊淑絹 禾益公司	配偶 一等血親 一等血親 禾益公司董事	無
謝百川	2,876,000	1.76%	0	0	0	0	無	無	無
林進財	2,772,000	1.69%	0	0	0	0	無	無	無
台灣銀行股份有 限公司 負責人：呂桔誠	1,933,000	1.18%	0	0	0	0	無	無	無
呂桔誠	0	0	0	0	0	0			

註1：應將前十名股東全部列示，屬法人股東者應將法人股東名稱及代表人姓名分別列示。

註2：持股比例之計算係指分別以自己名義、配偶、未成年子女或利用他人名義計算持股比率。

註3：將前揭所列示之股東包括法人及自然人，應依發行人財務報告編製準則規定揭露彼此間之關係。

十、公司、公司之董事、監察人、經理人及公司直接或間接控制之事業對同一轉投資事業之持股數，並合併計算綜合持股比例：

單位：股；107年03月31日

轉投資事業 (註)	本公司投資		董事、監察人、經理人及直接或間接控制事業之投資		綜合投資	
	股數	持股比例	股數	持股比例	股數	持股比例
Sunspring Holding Corp.	86,793,100	100%	0	0%	86,793,100	100%
橋智自動化股份有限公司	3,650,000	91.25%	0	0%	3,650,000	91.25%
Golden Faith International Corp.	0	0%	23,100,000	100%	23,100,000	100%
Sunspring International Corp.	0	0%	41,421,516	100%	41,421,516	100%
肇慶市寶信金屬實業有限公司	0	0%	0	100%	0	100%
橋樁金屬(珠海)有限公司	0	0%	0	100%	0	100%
Sunspring North America Holding Corp.	0	0%	25,186,200	100%	25,186,200	100%
Sunspring America Inc.	0	0%	1,715	100%	1,715	100%

註：係公司採用權益法之投資。

肆、募資情形

一、資本及股份

(一)股本來源

1. 股本來源

單位：仟股：新台幣仟元

年 月	發行 價格	核定股本		實收股本		備 註		
		股 數	金 額	股 數	金 額	股本來源	以現金以外 財產抵充 股款者	其他
73.07	10	200	2,000	200	2,000	設立(現金)	-	-
76.05	10	700	7,000	700	7,000	現金 5,000	-	-
78.09	10	2,000	20,000	2,000	20,000	現金 13,000	-	-
84.05	10	5,600	56,000	5,600	56,000	現金 36,000	-	-
88.11	10	7,600	76,000	7,600	76,000	現金 20,000	-	-
89.01	10	8,238.4	82,384	8,238.4	82,384	盈餘轉增資 6,384	-	-
90.08	10	15,000	150,000	15,000	150,000	現金 67,616	-	(註 1)
92.11	10	18,000	180,000	18,000	180,000	盈餘轉增資 30,000	-	(註 2)
92.12	30	28,000	280,000	28,000	280,000	現金 100,000	-	(註 3)
93.04	10 30	42,240	422,400	42,240	422,400	盈餘轉增資 22,400 現金 120,000	-	(註 4)
93.10	10 15	90,000	900,000	90,000	900,000	資本公積轉增資 440,000 現金 37,600	-	(註 5)
94.06	10	150,000	1,500,000	114,300	1,143,000	盈餘轉增資 225,000 資本公積轉增資 18,000	-	(註 6)
95.10	10 32	150,000	1,500,000	132,945	1,329,450	盈餘轉增資 171,450 現金 15,000	-	(註 7)
96.03	43	200,000	2,000,000	156,545	1,565,450	現金 236,000	-	(註 8)
96.12	52	200,000	2,000,000	170,115	1,701,150	現金 135,700	-	(註 9)
97.03	10	200,000	2,000,000	164,334	1,643,340	庫藏股減資 57,810	-	(註 10)
100.10	10	200,000	2,000,000	163,000	1,630,000	庫藏股減資 13,340	-	(註 11)
104.04	10	200,000	2,000,000	163,471	1,634,714	限制員工權利新股 4,714	-	(註 12)
104.08	10	200,000	2,000,000	163,404	1,634,046	限制員工權利新股 註銷減資 668	-	(註 13)
105.05	10	200,000	2,000,000	163,672	1,636,719	限制員工權利新股 2,673	-	(註 14)
105.05	10	200,000	2,000,000	163,648	1,636,483	限制員工權利新股 註銷減資 236	-	(註 15)
105.11	10	200,000	2,000,000	163,587	1,635,869	限制員工權利新股 註銷減資 614	-	(註 16)
106.03	10	200,000	2,000,000	164,073	1,640,729	限制員工權利新股 4,860	-	(註 17)
106.03	10	200,000	2,000,000	163,721	1,637,208	限制員工權利新股 註銷減資 3,521	-	(註 18)

單位：仟股：新台幣仟元

年 月	發行 價格	核定股本		實收股本		備 註		
		股 數	金 額	股 數	金 額	股本來源	以現金以外 財產抵充 股款者	其他
106.08	10	200,000	2,000,000	163,643	1,636,432	限制員工權利新股 註銷減資 776		(註 19)

- 註 1：核准文號：經濟部 92 年 4 月 4 日經授商中字第 09201095680 號。
 註 2：核准文號：經濟部 92 年 11 月 3 日經授中字第 09232891370 號。
 註 3：核准文號：經濟部 92 年 12 月 30 日經授中字第 09233192510 號。
 註 4：核准文號：經濟部 93 年 4 月 14 日經授商字第 09331975630 號。
 註 5：核准文號：經濟部 93 年 10 月 28 日經授商字第 09301203820 號。
 註 6：核准文號：經濟部 94 年 6 月 21 日經授商字第 09401108790 號。
 註 7：核准文號：經濟部 95 年 10 月 25 日經授商字第 09501234980 號。
 註 8：核准文號：金管會 95 年 12 月 21 日金管證一字第 0950158891 號。
 經濟部 96 年 3 月 20 日經授商字第 09601052370 號。
 註 9：核准文號：金管會 96 年 10 月 12 日金管證一字第 0960056226 號
 經濟部 96 年 12 月 5 日經授商字第 09601296850 號。
 註 10：核准文號：金管會 97 年 2 月 12 日金管證三字第 0970005249 號。
 經濟部 97 年 4 月 11 日經授商字第 09701086720 號。
 註 11：核准文號：金管會 97 年 10 月 24 日金管證三字第 09700560007 號。
 經濟部 100 年 10 月 18 日經授商字第 10001240510 號。
 註 12：核准文號：金管會 103 年 9 月 17 日金管證發字第 1030037212 號。
 經濟部 104 年 4 月 2 日經授商字第 10401046480 號。
 註 13：經濟部 104 年 8 月 20 日經授商字第 10401176890 號。
 註 14：經濟部 105 年 5 月 6 日經授商字第 10501081380 號。
 註 15：經濟部 105 年 5 月 11 日經授商字第 10501093080 號。
 註 16：經濟部 105 年 11 月 10 日經授商字第 10501262700 號。
 註 17：經濟部 106 年 03 月 17 日經授商字第 10601028950 號。
 註 18：經濟部 106 年 03 月 23 日經授商字第 10601035550 號。
 註 19：經濟部 106 年 08 月 09 日經授商字第 10601112950 號。

2. 股份總類

股份 種類	核 定 股 本			備 註
	流通在外股份	未 發 行 股 份	合 計	
普通股(股)	163,643,229	36,356,771	200,000,000	上市

3. 總括申報制度相關資訊：不適用。

(二)股東結構：

107年03月09日

股東結構 數量	政府機構	金融機構	其他法人	個人	外國機構 及外人	合計
人數	1	6	38	8,426	51	8,522
持有股數 (股)	103,000	11,167,000	27,643,398	106,150,809	18,579,022	163,643,229
持股比例 (%)	0.06%	6.82%	16.89%	64.87%	11.36%	100%

(三)股權分散情形

1. 普通股

107年03月09日

持股分級	股東人數	持有股數	持股比例(%)
1 至 999	391	48,899	0.03%
1,000 至 5,000	6,027	12,858,233	7.86%
5,001 至 10,000	1,025	8,269,626	5.05%
10,001 至 15,000	302	3,916,070	2.39%
15,001 至 20,000	217	4,056,000	2.48%
20,001 至 30,000	180	4,662,597	2.85%
30,001 至 40,000	91	3,270,000	2.00%
40,001 至 50,000	68	3,201,000	1.96%
50,001 至 100,000	109	8,152,102	4.98%
100,001 至 200,000	57	7,851,460	4.80%
200,001 至 400,000	27	7,570,959	4.63%
400,001 至 600,000	10	4,625,000	2.83%
600,001 至 800,000	3	2,034,000	1.24%
800,001 至 1,000,000	2	1,822,000	1.11%
1,000,001 以上	13	91,305,283	55.79%
合計	8,522	163,643,229	100.00%

2. 特別股：不適用

(四)主要股東名單（股權比率達百分之五以上或股權比例佔前十名之股東）：

107年03月09日

主要股東名稱	股份	持有股數(股)	持股比例(%)
禾益投資股份有限公司(註1)		24,267,957	14.83%
楊慶祺		15,241,848	9.31%
SUCCESS VICTORY INVESTMENT INC.(註2)		12,924,505	7.90%
楊正發		10,318,718	6.31%
富邦人壽保險股份有限公司		7,724,000	4.72%
楊淑絹		5,598,606	3.42%
黃碧華		4,156,649	2.54%
謝百川		2,876,000	1.76%
林進財		2,772,000	1.69%
臺灣銀行股份有限公司		1,933,000	1.18%

註1：其主要股東請參閱第21頁。

註2：由 Cheng Tsun-Jen 透過 PROPER SUCCESS LIMITED 100%持有。

(五)最近二年度及截至年報刊印日止每股市價、淨值、盈餘及股利資料

單位：新台幣元

項 目		年 度	105 年	106 年
每股市價	最 高		46.80	48.50
	最 低		36.80	36.05
	平 均		41.88	40.98
每股淨值	分 配 前		33.70	32.92
	分 配 後		32.59	32.62(註4)
每股盈餘	加權平均股數(仟股)	調整前	163,000	163,012
		調整後	165,236	164,273
	每股盈餘(稅後)	調整前	4.58	1.33
		調整後	4.52	1.32
每股股利	現金股利		1.00	0.30(註4)
	無償配股	盈餘配股	0	0
		資本公司配股	0	0
	累積未付股利		0	0
投資報酬分析	本益比(註1)		9.14	30.81
	本利比(註2)		41.88	136.60
	現金股利殖利率(註3)		2.39%	0.73%

- 註 1：本益比＝當年度每股平均收盤價／每股盈餘。
註 2：本利比＝當年度每股平均收盤價／每股現金股利。
註 3：現金股利殖利率＝每股現金股利／當年度每股平均收盤價。
註 4：董事會通過，尚未經股東會決議。

(六)公司股利政策及執行狀況

1. 公司章程所訂之股利政策

本公司每年決算如有盈餘，除依法提繳所得稅外，應先彌補以往年度虧損，次提百分之十為法定盈餘公積，但法定盈餘公積已達本公司實收資本額時，得不再提列，再依主管機關規定，提撥或迴轉特別盈餘公積。其他餘額連同上年度累積未分配盈餘作可供分配餘額，依下列原則經股東會決議分派之：本公司得依財務、業務及經營面等因素之考量，將當年度稅後盈餘中分派百分之二十以上作為股東紅利；基於資本支出，業務擴充需要及健全財務規劃以求永續發展，分派股東紅利時，得以現金或股票方式為之，惟現金股利以不低於當年度分派股東紅利總額百分之二十為限。

於當年度公司無盈餘可分派，或雖有盈餘但盈餘數額遠低於公司前一年度實際分派之盈餘，或依公司財務、業務及經營面等因素之考量，得將公積全部或一部依法令或主管機關規定分派。

2. 本年度擬議股利分配之情形

本公司董事會於 107 年 02 月 23 日決議，對截至 106 年底的未分配盈餘提列法定公積 21,756,024 元及股東現金紅利 48,904,246 元。

(七)本次股東會擬議之無償配股對公司營業績效及每股盈餘之影響：不適用。

(八)員工、董事及監察人酬勞

1. 公司章程所載員工、董事及監察人酬勞之成數或範圍：

本公司公司章程所載，本公司年度如有獲利，應提撥不低於百分之二作為員工酬勞，由董事會決議以股票或現金分派發放，其發放對象包含符合一定條件之從屬公司員工；本公司得以上開獲利數額，由董事會決議提撥不高於百分之一作為董事酬勞。員工酬勞及董事酬勞分派案應提股東會報告。

但公司尚有累積虧損時，應預先保留彌補數額，再依前項比例提撥員工酬勞及董事酬勞。

2. 本期估列員工、董事及監察人酬勞金額之估列基礎、以股票分派之員工酬勞之股數計算基礎及實際分派金額若與估列數有差異時之會計處理：

本公司係以當年度扣除分派員工及董事酬勞前之稅前利益分別以不低於百分之二及不高於百分之一提撥員工酬勞及董事酬勞。106 年度估列員工酬勞 44,300 仟元，係依公司章程規定，並參考員工績效考核與同業通常水準估列，該等金額於 107 年 1 月 18 日董事會決議以現金配發。

年度合併財務報告通過發布日前經董事會決議之發放金額有重大變動時，該變動調整原提列年度費用，年度合併財務報告通過發布日後若金額仍有變動，則

依會計估計變動處理，於次一年度調整入帳。

3.董事會通過分派酬勞情形：

(1)以現金或股票分派之員工酬勞及董事、監察人酬勞金額：

本公司 107 年 1 月 18 日董事會決議分派員工酬勞 44,300 仟元及董事酬勞 0 元，以現金方式配發。

(2)以股票分派之員工酬勞金額占本期個體或個別財務報告稅後純益及員工酬勞總額合計數之比例：不適用。

4.前一年度員工、董事及監察人酬勞之實際分派情形：

單位：新台幣仟元

項目	發放對象	董事會決議發放金額	發放方式
員工酬勞	本公司員工	44,300	現金
董事酬勞	本公司董事	0	
合計		44,300	

(九)公司買回本公司股份情形：無。

二、公司債辦理情形：無。

三、特別股辦理情形：無。

四、海外存託憑證辦理情形：無。

五、員工認股權憑證辦理情形：無。

六、限制員工權利新股辦理情形：

(一)尚未全數達既得條件之限制員工權利新股截至年報刊印日止辦理情形及對股東權益之影響：

107 年 3 月 31 日

限制員工權利新股種類	2014 年度限制員工權利新股
申報生效日期	103 年 9 月 17 日
發行日期	104 年 2 月 25 日(基準日)
已發行限制員工權利新股股數	471,380 股
發行價格	無償發行，每股面額 10 元
已發行限制員工權利新股股數占已發行股份總數比率	0.21%
限制員工權利新股之既得條件	1.既得條件 1.1.授予後服務屆滿二年。 1.2.績效期間為 2015 年度及 2016 年度。 1.3.績效期間年度平均 EPS 需超過基本 EPS 目標 NT\$ 4。 2.既得比率=(績效期間年度平均 EPS-基本 EPS 目標 NT\$ 4)/(績效期間長期激勵年度平均 EPS 目標 NT\$ 7.5-基本 EPS 目標 NT\$ 4)，最高不超過 100% 2.1.既得比率計算至小數點兩位後無條件捨去，若為 0%(含)以下，視為 0%。 2.2.既得股數=授予股數 X 既得比率 2.3.既得股數計算至整數後無條件捨去。
限制員工權利新股之受限制權利	1. 於解除權利限制前，員工不得將該限制員工權利新股出售、質押、

	<p>轉讓、贈與他人、設定，或作其他方式之處分。</p> <p>2. 該限制員工權利新股不可參與配股、配息與現金增資認股。</p> <p>3. 該限制員工權利新股無權於本公司股東會提案、發言、表決及執行其他有關股東權益事項。</p> <p>4. 該限制員工權利新股發行後，應立即將之交付本公司指定之機構辦理信託保管，且於解除權利限制前，員工不得以任何理由或方式向本公司或本公司指定之信託機構請求返還限制員工權利新股。</p> <p>5. 自本公司股票依法暫停過戶期間、無償配股停止過戶日、現金股息停止過戶日或現金增資認股停止過戶日前十五個營業日起，至權利分派基準日止、辦理減資之減資基準日起至減資換發股票開始交易日前一日止，此期間達成既得條件之員工，其解除限制之股份仍未享有表決權、配（認）股及配息之權利。</p>
限制員工權利新股之保管情形	信託保管
員工獲配或認購新股後未達既得條件之處處理方式	取得限制員工權利新股之員工，嗣後若辦理留職停薪（包括但不限於育嬰、傷病及服兵役）、或與本公司終止僱用關係（包括但不限於自願離職、退休、資遣及死亡），且事實發生日時未達既得條件者，未既得之股份，由本公司無償收回，並均予以註銷。
已收回或收買限制員工權利新股股數	457,228 股
已解除限制權利新股之股數	14,152 股
未解除限制權利新股之股數	0 股
未解除限制權利新股股數占已發行股份總數比率	0%
對股東權益影響	本公司預估未來幾年度之營收及獲利將呈持續成長趨勢，故整體評估，對本公司未來幾年度每股盈餘之稀釋情形尚屬有限，對現有股東權益亦應無重大影響。

107 年 3 月 31 日

限制員工權利新股種類	2015 年度限制員工權利新股
申報生效日期	105 年 1 月 11 日
發行日期	105 年 3 月 14 日(基準日)
已發行限制員工權利新股股數	267,279 股
發行價格	無償發行，每股面額 10 元
已發行限制員工權利新股股數占已發行股份總數比率	0.14%
限制員工權利新股之既得條件	<p>1.既得條件</p> <p>1.1.授予後服務屆滿二年。</p> <p>1.2.績效期間為 2016 年度及 2017 年度。</p> <p>1.3.績效期間年度平均 EPS 需超過基本 EPS 目標 NT\$ 4.5。</p> <p>2.既得比率=(績效期間年度平均 EPS-基本 EPS 目標 NT\$ 4.5)/(績效期間長期激勵年度平均 EPS 目標 NT\$ 5.5-基本 EPS 目標 NT\$ 4.5)，最高不超過 100%</p> <p>2.1.既得比率計算至小數點兩位後無條件捨去，若為 0%(含)以下，視為 0%。</p> <p>2.2.既得股數=授予股數 X 既得比率</p> <p>2.3.既得股數計算至整數後無條件捨去。</p>
限制員工權利新股之受限制權利	<p>1. 於解除權利限制前，員工不得將該限制員工權利新股出售、質押、轉讓、贈與他人、設定，或作其他方式之處分。</p> <p>2. 該限制員工權利新股不可參與配股、配息與現金增資認股。</p> <p>3. 該限制員工權利新股無權於本公司股東會提案、發言、表決及執行其他有關股東權益事項。</p>

	<p>4. 該限制員工權利新股發行後，應立即將之交付本公司指定之機構辦理信託保管，且於解除權利限制前，員工不得以任何理由或方式向本公司或本公司指定之信託機構請求返還限制員工權利新股。</p> <p>5. 自本公司股票依法暫停過戶期間、無償配股停止過戶日、現金股息停止過戶日或現金增資認股停止過戶日前十五個營業日起，至權利分派基準日止、辦理減資之減資基準日起至減資換發股票開始交易日前一日止，此期間達成既得條件之員工，其解除限制之股份仍未享有表決權、配（認）股及配息之權利。</p>
限制員工權利新股之保管情形	信託保管
員工獲配或認購新股後未達既得條件之處理方式	取得限制員工權利新股之員工，嗣後若辦理留職停薪（包括但不限於育嬰、傷病及服兵役）、或與本公司終止僱用關係（包括但不限於自願離職、退休、資遣及死亡），且事實發生日時未達既得條件者，未既得之股份，由本公司無償收回，並均予以註銷。
已收回或收買限制員工權利新股股數	65,202 股
已解除限制權利新股之股數	0 股
未解除限制權利新股之股數	202,077 股
未解除限制權利新股股數占已發行股份總數比率	0.12%
對股東權益影響	本公司預估未來幾年度之營收及獲利將呈持續成長趨勢，故整體評估，對本公司未來幾年度每股盈餘之稀釋情形尚屬有限，對現有股東權益亦應無重大影響。

107 年 3 月 31 日

限制員工權利新股種類	2016 年度限制員工權利新股
申報生效日期	106 年 1 月 4 日
發行日期	106 年 2 月 17 日(基準日)
已發行限制員工權利新股股數	486,000 股
發行價格	無償發行，每股面額 10 元
已發行限制員工權利新股股數占已發行股份總數比率	0.30%
限制員工權利新股之既得條件	<p>1.既得條件</p> <p>1.1.授予後服務屆滿二年。</p> <p>1.2.績效期間為 2017 年度及 2018 年度。</p> <p>1.3.績效期間年度平均 EPS 需超過基本 EPS 目標 NT\$ 4.5。</p> <p>2.既得比率=(績效期間年度平均 EPS-基本 EPS 目標 NT\$ 4.5)/(績效期間長期激勵年度平均 EPS 目標 NT\$ 5.5-基本 EPS 目標 NT\$ 4.5)，最高不超過 100%</p> <p>2.1.既得比率計算至小數點兩位後無條件捨去，若為 0%(含)以下，視為 0%。</p> <p>2.2.既得股數=授予股數 X 既得比率</p> <p>2.3.既得股數計算至整數後無條件捨去。</p>
限制員工權利新股之受限制權利	<p>1. 於解除權利限制前，員工不得將該限制員工權利新股出售、質押、轉讓、贈與他人、設定，或作其他方式之處分。</p> <p>2. 該限制員工權利新股不可參與配股、配息與現金增資認股。</p> <p>3. 該限制員工權利新股無權於本公司股東會提案、發言、表決及執行其他有關股東權益事項。</p> <p>4. 該限制員工權利新股發行後，應立即將之交付本公司指定之機構辦理信託保管，且於解除權利限制前，員工不得以任何理由或方式向本公司或本公司指定之信託機構請求返還限制員工權利新股。</p>

	5. 自本公司股票依法暫停過戶期間、無償配股停止過戶日、現金股息停止過戶日或現金增資認股停止過戶日前十五個營業日起，至權利分派基準日止、辦理減資之減資基準日起至減資換發股票開始交易日前一日止，此期間達成既得條件之員工，其解除限制之股份仍未享有表決權、配（認）股及配息之權利。
限制員工權利新股之保管情形	信託保管
員工獲配或認購新股後未達既得條件之處處理方式	取得限制員工權利新股之員工，嗣後若辦理留職停薪（包括但不限於育嬰、傷病及服兵役）、或與本公司終止僱用關係（包括但不限於自願離職、退休、資遣及死亡），且事實發生日時未達既得條件者，未既得之股份，由本公司無償收回，並均予以註銷。
已收回或收買限制員工權利新股股數	59,000 股
已解除限制權利新股之股數	0 股
未解除限制權利新股之股數	427,000 股
未解除限制權利新股股數占已發行股份總數比率	0.26%
對股東權益影響	本公司預估未來幾年度之營收及獲利將呈持續成長趨勢，故整體評估，對本公司未來幾年度每股盈餘之稀釋情形尚屬有限，對現有股東權益亦應無重大影響。

(二)累積至年報刊印日止取得限制員工權利新股之經理人及取得股數前十大之員工姓名及取得情形如下：

107年3月31日;仟元;仟股

	職稱 (註1)	姓名	取得限制員工權利新股數量	取得限制員工權利新股之股數占已發行股份總數比率	已解除限制權利(註2)			未解除限制權利(註2)				
					已解除限制之股數	發行價格	發行金額	已解除限制之股數占已發行股份總數比率	未解除限制之股數	發行價格	發行金額	未解除限制之股數占已發行股份總數比率
經理人	總裁	楊正發	643	0.39%	14	10 (無償授予，每股面額10元)	142	0.01%	629	10 (無償授予，每股面額10元)	6,291	0.38%
	執行長	楊慶祺										
	資深副總	史申										
	執行長	楊淑絹										
	資深特助	楊淑絹										
	資深副總	葉俊廷										
	副總經理	鄭進發										
	副總經理	楊順生										
	副總經理	王明勝										
	副總經理	黃進芳										
	副總經理	蔡青益										
	副總經理	汪政弘										
	副總經理	胡之琪										
	副總經理	柯烽堯										
	副總經理	周譽軍										
	副總經理	蘇孟冠										
	協理	紀玟娟										
	協理	周士均										
	協理	林羽青										
	協理	李淳鈴										
協理	曾士銘											
協理	陳淑貞											
協理	吳永富											
協理	陳和琳											
協理	呂繼光											
協理	陳宥安											
協理	賴建光											

	職稱 (註1)	姓名	取得限制員工權利新股數量	取得限制員工權利新股之股數占已發行股份總數比率	已解除限制權利(註2)			未解除限制權利(註2)			
					已解除限制之股數	發行價格	發行金額	已解除限制之股數占已發行股份總數比率	未解除限制之股數	發行價格	發行金額
員工 (註3)	無										

註1：包括經理人及員工（已離職或死亡者，應予註明），應揭露個別姓名及職稱，但得以彙總方式揭露其獲配或認購情形。

註2：欄位多寡視實際發行次數調整。

註3：取得限制員工權利新股前十大員工係指經理人以外之員工。

七、併購或受讓其他公司股份發行新股之辦理情形：無。

八、資金運用計劃及執行情形：無。

伍、營運概況

一、業務內容

(一)業務範圍

1.營業項目

- (1)金屬結構及建築組件製造業。
- (2)閥類製造業。
- (3)製鎖業。
- (4)表面處理業。
- (5)其他電機及電子器材製造業。
- (6)五金批發業。
- (7)模具批發業。
- (8)模具製造業
- (9)機械批發業
- (10)國際貿易業

2.營業比重

單位：新台幣仟元

主要產品種類	106 年度	
	合併營業收入	營業比重(%)
鋅產品	3,739,305	63
銅產品	1,237,053	20
其他	998,895	17
合計	5,975,253	100

3.本公司目前之產品

- (1)水龍頭金屬零組件。
- (2)各種特殊外觀表面處理服務。

4.計劃開發之新產品

- (1)開發低鉛銅與低鋅銅材質製程，符合歐美先進環保、安全與衛生標準之規定，提高附加價值並增加營運收益。
- (2)開發特殊外觀顏色之新技術製程，確保產業領先地位，提高產品附加價值。

(二)產業概況：

1.產業之現況與發展

本公司所處的產業為廚房衛浴設備產業下的裝飾設備，其中包括水龍頭、衛浴配件以及淋浴系統產品，其零件材質別可區分為鋅、銅及塑膠。在水龍頭零件的應用方面，可區分為外觀件及功能件。外觀件指未接觸水路的部件，例如把手、裝飾盤；功能件指水路經過的部件，包括本體、水嘴、彎管、閥芯等。

廚房衛浴設備產業關聯圖

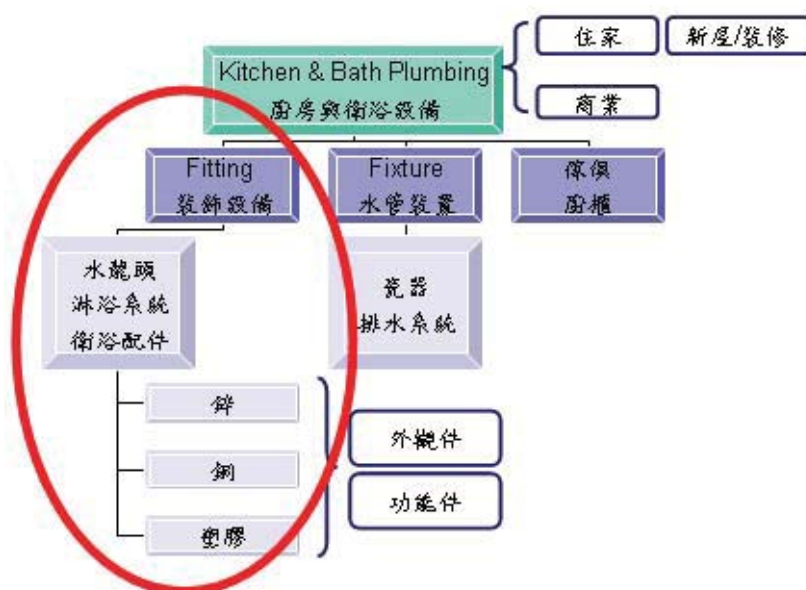

廚房衛浴設備產業的消費市場，可區分住家、商業與新屋及裝修市場，因此與房地產市場景氣息息相關。除新建房屋帶來廚房衛浴設備產品市場需求，舊屋之維修與更新亦為市場需求之一，但由於新建房屋市場有其景氣週期性，後續維修市場相對平穩，故廚房衛浴設備產品市場受新建房屋市場影響較為明顯。本公司營業額60%以上在北美市場，因此美國房市榮枯與本公司業績關聯性高。依2010年4月20日行政院經濟建設委員會經濟研究年刊第10期「美國房市景氣落底及對我國出口影響的探討」指出，美國新屋銷售隨房市景氣有明顯波動，且與營建業榮枯密切關聯...。根據1990~2008年新屋統計，獨棟新屋占全部新屋比率約80%(1993年最高達87%)，因此以獨棟新屋做為探討美國房屋市場走向的基礎，應具有相當可信度。

相較2006年美國房市榮景的獨棟新屋月平均開工122.1仟戶及銷售87.7仟戶，2014年54.0仟戶及36.6仟戶、2015年59.6仟戶及41.8仟戶、2016年65.1仟戶及46.8仟戶、2017年70.7仟戶及51.0仟戶，可見最近幾年來，美國房市已穩健處於復甦軌道。就房屋需求，長期而言，隨人口數及經濟成長而上升，短期則受到房貸利率維持低檔，及就業和所得加速提升等因素激勵，故合理推論美國房市將逐步復甦；根據2015年11月The Freedonia Group, Inc.的研究

報告顯示，美國對衛浴設備及相關五金產品市場(plumbing fixtures and fittings)需求預估以每年 6.3%成長至 2019 年 123 億美元。

美國獨棟新屋開工與銷售戶數

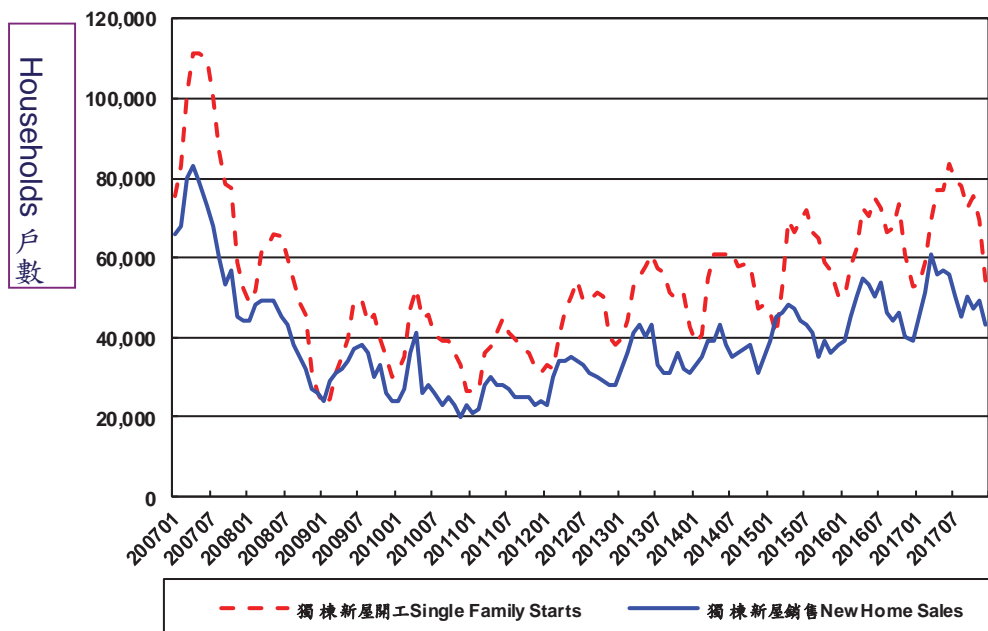

Source 資料來源：U.S. Census Bureau

2. 產業上、中、下游之關聯性

本公司為專業之鋅、銅器製造廠，產品主要應用於水龍頭零配件及衛浴設備零配件等。在產業上下游關係圖中，隨產品的材質不同，其使用之上游原料及成型技術亦不同，以水龍頭而言，主要材質可分為鋅、銅及塑膠，其成型技術可分為鑄造、壓鑄、鍛造、沖壓、CNC 精密加工、液壓成型等，購入原料成型後輔以表面處理技術，此為產品之中游產業，亦是本公司所屬產業。

因鑄造、壓鑄、鍛造、沖壓、CNC 精密加工、液壓成型及表面處理技術結合後所發展出之產品應用廣泛，除本公司主要產品廚浴水龍頭零配件外，尚可應用於門鎖、把手、廚浴五金零配件、汽機車產業、電子產業等。

產業與產品上、中、下游關聯圖

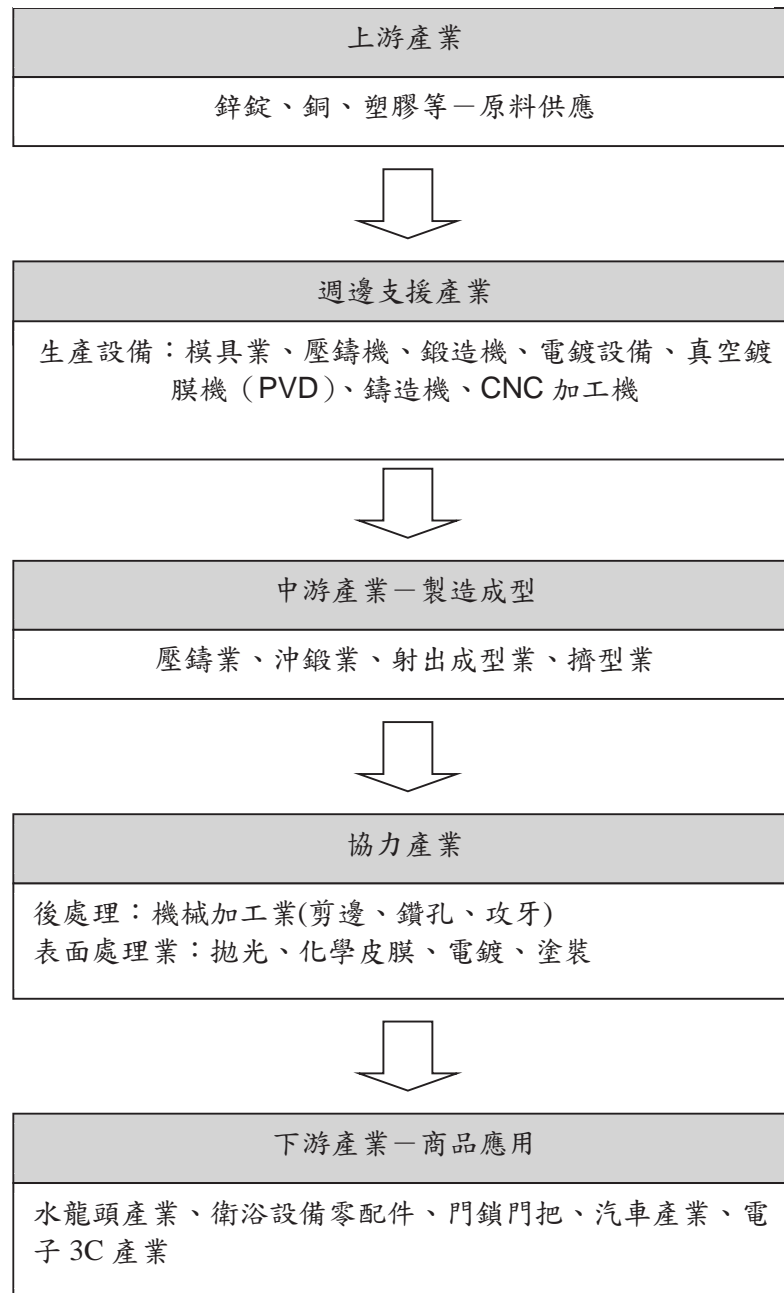

3. 產品發展趨勢及競爭情形

以水龍頭市場而言，初期係以銅製品為主要之原材料，而後發展出以鋅製品為主之外觀零組件及水路功能由銅及塑膠製品組裝而成的水龍頭。以原材料成本而言，銅貴於鋅，鋅又貴於塑膠，而水龍頭內在水路經過之管路部分，因材質分子之穩定性與氧化難易度的考量，故仍以銅及塑膠為水路經過之功能件的主要原料，鋅製品則以外觀件為主。目前美國市場的水龍頭以鋅製品外觀件搭配銅或塑膠製品功能件占大宗，而歐洲市場則以整組銅製品之水龍頭為主要。

近年來全球各地陸續制定飲用水相關水龍頭的含鉛規範，美國於 2011 年簽署的無

鉛法案明確規定美國各州的管道以及與飲用水接觸的設備鉛含量從原有的 8% 降低至 0.25%，此法案已於 2014 年於全美施行，而歐洲地區德國也率先修訂飲用水條例中對於飲用水管線含鉛量的規範，其他國家也將陸續跟進，而中國大陸於 2013 年 7 月爆發水龍頭鉛超標狀況嚴重，針對鉛含量規範的新國家標準也正在醞釀當中。

以市場上的因應方案來看，無鉛或低鉛水龍頭為解決方案之一，但隨著鉛含量的減少，製程加工性能明顯降低，對於工藝技術的要求上升，造成成本的增加，而鋅由於可塑性佳，且原料成本僅約為銅的 1/3，因此以鋅為外觀件，銅或塑膠為水路材質的水龍頭應運而生，兼顧安全潔淨、美觀時尚與成本經濟的考量，目前美國此類型水龍頭的需求量持續增加，而歐洲雖仍以黃銅材質為主，但在相關飲用水法規的低鉛規範陸續推行下，本公司所開發的包括彈性水路的鋅材質水龍頭本體產品在歐、美等先進國家的滲透率將持續增加，而在新興市場如中國大陸等則預期亦會跟進歐、美地區之發展。

本公司目前採行策略，係全方位方式支援客戶所有需求，不僅業務主管與客戶保持密切關係，甚至本公司內部訂單處理人員或其他相關對應人員，亦能直接溝通，達到服務零時差，因此客戶依存度及服務滿意度高，造成其他競爭廠商切入本公司核心客戶不易，形成競爭利基。

本公司銷售市場主要在北美及歐洲。因中國大陸及東南亞生產成本相較低廉，致競爭對手削價競爭，惟因本公司已建立卓越的品質和服務形象，與客戶長期的配合及全方位的服務下，本公司仍可同時維持高品質及合理利潤，不致對本公司營運產生重大影響。

整體而言，本公司就業務方面來說，由於產品品質優異與提供客戶具附加價值服務，因此成為全球知名廚房衛浴設備產業中水龍頭品牌大廠如摩恩、得而達、科勒、美標、高儀、漢斯格雅、漢薩及東陶等主要供應商，且與客戶建立密不可分的依存度。

(三)技術及研發概況

1. 最近年度研發費用

本公司為因應新產品與模具的開發及製程能力的提升，以提高產品品質及生產效率，並強化競爭力，故歷年均積極投入各項研究發展活動。

最近年度投入之研發費用：

單位：新台幣仟元

項目 \ 年度	106 年度	107 年截至 03 月 31 日
合併研發費用	76,419	17,601
合併營業淨額	5,975,253	1,620,929
研發費用比例	1.28%	1.09%

2.最近年度開發的產品

(1)新產品的研發及模具製造：

模具開發數量（僅限鋅壓鑄模、銅鑄造模及液壓成型模，不包括鍛造模、彎管模、沖壓模、砂芯模）：

年度	106 年度	107 年截至 03 月 31 日
數量（副）	184	49

(2)新外觀表面處理顏色開發：106 年度：4 種。

107 年截至 03 月 31 日：0 種。

(3)製程研發：持續導入整合式製程自動化生產系統。

(四)長、短期業務發展計畫

1.管理策略

(1)短期計畫

- A.持續推行 TQM/QS/ISO 品質管理制度，以不斷改善產品品質績效。
- B.利用方針管理及日常管理等方法，落實達成公司目標與政策，逐步實現經營願景。
- C.導入資訊化生產現場管理系統，以降低成本及增加營運效率，進而全面提升公司競爭力。
- D.營運總部導入 ISO 20000 服務管理系統，提升各管理功能之作業流程，強化對集團內各營運組織之服務，以全面提升營運績效。
- E.導入風險管理(ERM)體系，強化對於威脅事件的因應、降低風險事故的可能影響。
- F.導入營運持續管理(BCM)體系，確保本公司於緊急事故發生降低損害確保人身安全，使營運活動迅速回復到最低服務水準。
- G.導入服務流程管理(BPM)機制，全面提昇內部流程效率、作業品質，因應未來發展之需要。

(2)長期計畫

建立跨國經營管理體系，以建立集團經營國際化之基礎。

2.行銷策略

(1)短期計畫

- A.持續開發歐洲市場。
- B.持續推動新材質及高附加價值產品。
- C.加強產品之多樣性，以滿足客戶一次購足之需求。

(2)長期計畫

- A.與國外知名品牌廠商策略聯盟，以客製廠型態經營客戶關係，以高度成長率與佔有率增加營業額來創造利潤。
- B.持續發展 OEM 代工市場並朝 ODM 市場邁進。
- C.多角化經營，跨入其他金屬製品產業，如：門鎖、汽車...等。

3.生產策略

(1)短期計劃

- A.確保製程能力、產品開發、產品品質、交貨服務及成本競爭力等五個面向，均滿足客戶需求。
- B.提升自動化生產技術層次，加強整合各製程，縮短生產時間，以提升產品品質及良率。
- C.落實 ISO 9000/ISO14000/OHSAS18000 各階段作業之品質/環境/安全衛生營運系統。
- D.持續推動 7S 整理、整頓、節約、安全運動。
- E.主要原物料集中採購，以控制品質及提高議價能力。
- F.積極延攬人才，加強產品研發設計能力。

(2)長期計劃

- A.採取國際分工、創造最大利潤。
- B.因應客戶少量多樣之訂單需求，研發快速換模系統以提升換模效率。

4.財務策略

(1)短期計劃

- A.落實預算制度推行工作，以利財務規劃確實達成。
- B.採取海外子公司財務獨立自主策略。
- C.培養新事業投資及管理人才。

(2)長期計劃

- A.培養跨國財務管理人才。

二、市場及產銷概況

(一)市場分析

1.主要產品之銷售地區

本公司集團銷售地區如下：

單位：新台幣仟元

區域	年度	105 年度		106 年度	
		金額	%	金額	%
內銷(註)		928,956	15	1,049,036	18
外銷	美洲	3,252,407	52	2,865,152	48
	亞洲	676,267	11	829,154	14
	歐洲	1,314,729	21	1,215,598	20
	其他	22,932	1	16,313	0
	小計	5,266,335	85	4,926,217	82
合計		6,195,291	100	5,975,253	100

註：內銷係指本公司銷售予臺灣當地客戶、各地區公司銷售予所在國客戶。

2.市場佔有率

由於本公司之主要營業項目為鋅合金壓鑄之水龍頭零組件，而市場上此項目之產銷狀況相關資料相當缺乏。但由於本公司之主要客戶目前仍集中在北美及歐洲，而北美及歐洲之前五大水龍頭品牌客戶之市場佔有率超過 60%，同時此二地區之前五大品牌亦均為本公司客戶，由各客戶向本公司採購比率推估，本公司在美國及歐洲知名品牌水龍頭中之鋅合金壓鑄品之市場佔有率極高，為水龍頭中鋅合金壓鑄零組件之領導廠商。

3.市場未來之供需情況與成長性

受到全球分工、世界製造體系轉移及新興市場蓬勃成長等因素影響，各品牌大廠亦尋求最有利方式進行全球價值鍊分工。而水龍頭及浴室零配件、各式閥門等產品，因可供長途運送，國際品牌大廠自身除保留部分裝配產能外，餘以向外採購為主。且自 1990 年代以來，受到中國大陸世界工廠及其廣大市場之磁吸效應，國際品牌商對中國大陸衛浴零配件採購量則開始快速增長。

根據 2015 年 2 月 The Freedonia Group, Inc. 的研究報告顯示，全球衛浴設備及相關五金產品市場(plumbing fixtures and fittings)需求預估以每年超過 6% 成長至 2018 年約 860 億美元。其中在已開發國家中，美國仍將是最大的住宅衛浴設備市場。又根據 2015 年 11 月前述機構針對美國衛浴設備及相關五金產品市場之研究報告顯示，該國需求預估以每年 6.3% 成長至 2019 年 123 億美元，主係因為該國較早經歷了全球性的經濟衰退，因而比大多數其他國家更早邁向復甦軌道，並透過人

均收入增長、消費信心提升及環保意識抬頭下，刺激新屋及裝修市場對衛浴設備及相關五金產品之需求增長；在開發中國家中，由於人口眾多，人均收入增加，中國將成為最大的市場。雖然與過去十年的快速成長相較，中國的增長將明顯放緩，但預估直到 2018 年，中國衛浴設備市場的成長幅度仍然會超過其他市場。

整體而言，由於開發中國家成長力道強勁，以及已開發國家經濟恢復成長，根據 2015 年 2 月 The Freedonia Group, Inc. 的研究報告指出，全球廚房衛浴設備產業在 2018 年前將呈現每年超過 6%；又根據 2015 年 11 月前述機構的研究報告顯示，美國衛浴設備及相關五金產品市場需求預估每年有 6.3% 以上的成長力道。本公司處於此一穩定成長產業中，且受惠產業價值鍊分工體系開始逐步建立，國際品牌廠之製造及組裝功能移向亞洲趨勢明顯，本公司未來成長潛力將大於整體產業成長幅度。

4. 競爭利基

(1) 研發及技術能力強

本公司之產品設計研發實力堅強，不論是產品外觀或生產模具之設計、製造技術均為國內業界之首。每年本公司皆協助客戶持續開發新產品，研發技術人員結合材料、機械等專業知識，及對產業長期發展趨勢洞燭機先，不斷地試驗累積專業經驗，縮短開發時間，快速反應客戶需求及多變之市場趨勢。領先同業之技術創新能力，實為本公司在市場上之主要競爭利基。

(2) 有效整合資源，生產達經濟規模，具一貫化且大量生產能力

本公司不斷投入人力與時間改良機具，突破模具設計製造瓶頸，以縮短製造日程、強化生產控管、提高產品良率及引進電腦自動控制之生產方式，有效的整合供應商之資源，建構高效率之供應體系，從材料的熔煉，快速模型的設計製作、模具開發製作、成型、外觀表面處理、測試等一貫化生產作業，具備大量生產及擁有因應產品設計變更之快速反應彈性，技術領先同業。

(3) 良好的品質管理制度加上嚴格的品質要求，產品品質深獲客戶肯定

在全體員工之參與及品管部門之努力下，不但獲得 ISO 9000、ISO 14000 及 OHSAS 18000 認證，更要求較一般更嚴格之標準做為內部管制依據，產品品質深獲客戶肯定。

(4) 備置存貨於主要市場的發貨倉庫，並加強客戶維繫及售後服務

本公司主要往來客戶皆為知名品牌的衛浴大廠，配合客戶需要，備置存貨於北美、歐洲發貨倉庫，以提供客戶適時適量的產品，並藉由本公司產品技術及多年累積的聲譽，積極的與客戶合作，及時提供售後服務並取得最新產品發展及市場動態，以充分掌握商機。

(5) 擁有專業經營團隊

本公司擁有專業經營團隊，在生產、銷售、人力資源、研發及財務各方面均有專業經理人員負責。

綜上所述，本公司無論從研發設計、生產規模、品質及對市場趨勢之掌握方面來看，皆具相當競爭力。結合管理、研發、生產、行銷各方面之能力與資源，本公司的競爭力不亞於亞洲的同業公司。

5.發展遠景之有利、不利因素與因應對策

(1)有利因素：

本公司產品主要外銷市場北美及歐洲地區之需求量逐年增加，有利於本公司業績成長。

- A.成本節約考量，歐美各大廠紛紛將生產、採購基地外移至亞洲，有利於本公司就近擴展業務，並協助客戶降低成本，提高利潤及產品競爭力。
- B.現有客戶群對本公司之整體滿意度高，對於本公司之外觀表面處理依賴程度深，有利於增加其他產品之業務成長。
- C.目前本公司之主要銷售業務為鋅合金產品，將鋅合金產品發展應用至其他產業機會高。
- D.本公司大陸廠之生產基地及美國子公司就近服務美國或歐洲主要客戶有助競爭力之提昇。

(2)不利因素與因應對策：

- A.少數客戶及銷售地區過度集中於美國之前五大客戶，增加營運風險。

因應對策：本公司已積極開發歐洲及日本知名水龍頭品牌大廠，並已獲得顯著成效。

- B.主要客戶之鋅合金產品，已大部分向本公司採購，未來成長空間受限。

因應對策：除原有鋅合金產品，加入銅鍛造、銅重力鑄造、銅低壓鑄造及銅 CNC 加工等產品項目，近年並研發可替代銅鑄造水龍頭本體之圓弧抽芯鋅合金產品，以服務既有客戶，發揮範疇經濟之效果。

- C.大陸及東南亞國家廠商之削價競爭。

因應對策：本公司已於大陸地區投資設廠多年，且已構建台灣新廠，並不斷的透過製程改善，簡化製造流程及提高生產自動化程度，於降低生產成本之際，同時提昇品質，以因應市場之競爭。經由產業價值鏈角色之延伸，從純粹 OEM 供應商僅銷售產品的角色，進一步提供設計同步工程、ODM、物料計畫及物流整合，成為客戶之緊密夥伴，擺脫純價格競爭的戰局。另外，開發進入門檻及附加價值更高的產業，如汽車零件及資訊/通訊產品類。

- D.國際鋅合金金屬原料價格大幅波動。

因應對策：集團鋅合金等重點原物料的採購由專責部門統一負責，以加強掌握最新國際鋅合金金屬原料價格資訊，以研判未來走向，利用與代理商簽訂的採購合約，掌握較低價格時，配合生產需要數量進行點購，並與客戶建立原料價格變動轉嫁機制或鎖定原料價格機制，另於符合法令規定下，善用衍生性金融工具，從事避險性操作，降低價格變動對公司營運之風險。

- E.匯率變動風險，因本公司主要原料需購自外國，大部份產品亦外銷至美國及歐洲等國外大廠，以及生產基地為大陸，生產成本大部份以人民幣計價，故主要受到美金及人民幣匯率波動影響。

因應對策：本公司針對匯率波動與主要客戶訂定匯率變動轉嫁機制或鎖定匯率價格機制，並視全球總體經濟的走勢，於符合法令規定下，善用衍生性金融工具，

從事避險性外匯操作，降低匯率變動對公司營運之風險。

(二)主要產品之重要用途及產製過程

1.主要產品之用途

本公司主要業務是生產鋅及銅材質產品，相關產品的功能及用途涵蓋：

- (1)廚房與衛浴五金及水龍頭零配件
- (2)門類把手五金
- (3)汽車零配件

2.主要產品之產製過程

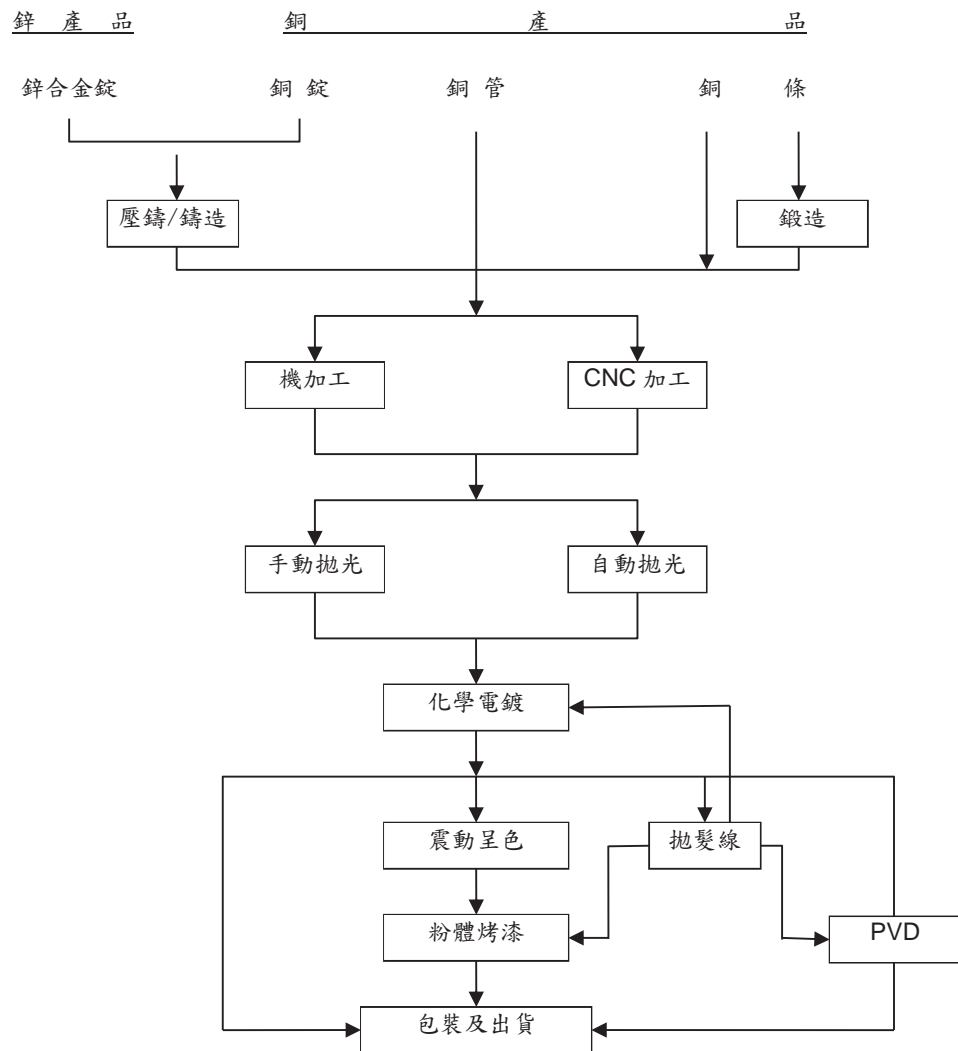

(三)主要原料之供應狀況

本公司主要原料為鋅錠及銅錠，產地分別在澳洲及德國，並透過代理商採購；鋅錠及銅錠之供應商皆為本公司長期配合之廠商，供貨情形良好。

(四)主要進銷貨客戶名單

1.最近兩年度任一年度中曾占進貨淨額百分之十以上之進貨廠商名稱及其進貨金額與比例

單位：新台幣仟元

項目	105 年度				106 年度			
	名稱	金額	占全年度進貨淨額比例%	與發行人之關係	名稱	金額	占全年度進貨淨額比例%	與發行人之關係
1	利記五金有限公司	465,413	20	無	利記五金有限公司	846,690	30	無
	其他	1,897,869	80		其他	1,985,073	70	
	進貨淨額	2,363,282	100		進貨淨額	2,831,763	100	

增減變動達 20%以上之原因說明：

106 年度本公司向利記五金採購金額增加，係因採購策略調整所致。

2.最近兩年度任一年度中曾占銷貨淨額百分之十以上之銷貨客戶名稱及其銷貨金額與比例

單位：新台幣仟元

項目	105 年度				106 年度			
	名稱	金額	占全年度銷貨淨額比例%	與發行人之關係	名稱	金額	占全年度銷貨淨額比例%	與發行人之關係
1	A 公司	2,505,953	40	無	A 公司	2,092,108	35	無
2	B 公司	592,762	10	無	B 公司	538,065	9	無
3	C 公司	534,685	9	無	C 公司	527,524	9	無
	其他	2,561,891	41		其他	2,817,556	47	
	銷貨淨額	6,195,291	100		銷貨淨額	5,975,253	100	

增減變動達 20%以上之原因說明：

變動未達 20%。

(五)最近二年度生產量值

單位：仟件/新台幣仟元

銷 產 量 值 主要商品	年度	105 年度			106 年度		
		產能	產量	產值	產能	產量	產值
鋅 產 品		70,824	44,935	2,391,044	70,824	52,809	3,037,123
銅 產 品		12,720	8,505	865,322	12,720	10,205	1,044,783
其 他		9,231	7,404	561,515	9,231	7,280	600,139
合 計		92,775	60,844	3,817,881	92,775	70,294	4,682,045

註 1：產能係指公司經衡量必要停工、假日等因素後，利用現有生產設備，在正常運作下所能生產之數量。

註 2：各產品之生產具有可替代性者，得合併計算產能，並附註說明。

(六)最近二年度銷售量值

單位：仟件/新台幣仟元

銷 售 量 值 主要商品	年度	105 年度				106 年度			
		內 銷		外 銷		內 銷		外 銷	
		量	值	量	值	量	值	量	值
鋅 產 品		4,119	348,291	43,369	3,565,282	4,872	387,808	44,564	3,351,497
銅 產 品		4,148	464,226	4,263	737,144	5,161	573,372	3,995	663,681
其 他		932	116,439	6,815	963,909	660	87,856	6,946	911,039
合 計		9,199	928,956	54,447	5,266,335	10,693	1,049,036	55,505	4,926,217

三、從業員工

最近二年度及截至年報刊印日止從業員工人數、平均服務年資、平均年齡及學歷分布比率：

年 度		105 年底	106 年底	107 年截至 03 月 31 日
員 工 人 數	直接人員	2,555	3,067	2,986
	間接人員	1,800	1,981	2,014
	管理人員	505	470	471
	合計	4,860	5,518	5,471
平均年歲		34.41	34.85	34.86
平均服務年資		3.45	3.98	4.22
學 歷 分 佈 比 率	博 士	3	3	2
	碩 士	53	67	64
	大 專	857	963	966
	高 中	1,105	1,398	1,385
	高中以下	2,842	3,087	3,054

四、環保支出資訊

(一)最近年度及截至年報刊印日止，公司因污染環境所受損失(包括賠償)及處分之總額：

- 1.最近年度因污染環境所受損失及處分總額：無。
- 2.未來因應對策及預計環保支出：無。

五、勞資關係

(一)各項員工福利措施、退休制度與其實施情形、勞資間之協議、工作環境與員工人身安全的保護措施、與各項員工權益維護措施情形

- 1.本公司目前提供的福利措施如下：
 - (1) 年終獎金。
 - (2) 團體保險。
 - (3) 每年針對員工旅遊撥發經費補助。
 - (4) 每半年提供部門聚餐經費補助。
 - (5) 職工生日及特殊節日發放禮卷。
 - (6) 婚喪喜慶發放禮金祝賀與慰問。
 - (7) 簽定特約商店提供消費之優惠。

2.退休制度與其實施情形：

本公司依勞基法規定成立勞工退休準備金監督委員會，且依規定按月提撥勞工退休準備金，並自 94 年 7 月起依法提繳新制退休金；本公司已針對 106 年度員工福利計畫精算報告中 106 年底之確定福利義務全數提繳足額退休金。

大陸地區子公司係參加由中國當地政府機構管理及統籌之社會保險計畫，該計劃

係屬確定提撥制，支付予政府管理社會保險計劃之養老保險費；北美地區子公司依當地法令規定無需由公司提撥退休金。

3. 勞資間協議：

本公司已依勞基法及其他相關法規維護勞工的合法權益。為營造和諧之勞資關係，公司定期召開勞資會議、提供員工申訴管道，讓員工抱怨之管道順暢，自成立至今本公司勞資關係和諧，並無因勞資糾紛而需協調之情事。

4. 工作環境與員工人身安全的保護措施：

- (1) 本公司依照勞工安全衛生法以及相關子法規定，設立勞工安全衛生管理人員或業務主管，執行勞工安全衛生相關事項。
- (2) 透過定期保養與檢修，確保本公司各項設施設備之安全衛生無虞，以保障員工的健康安全。
- (3) 建立本公司內部各項工程施作之定型化契約，納入承攬廠商應遵守的安全規定，以避免工程施作時之可能傷害。
- (4) 為提升安全衛生管理效能，並與國際接軌，本公司持續推動各生產基地導入 OHSAS 18001 職業安全衛生管理系統，以系統化的管理以及持續不斷的改善，以杜絕工傷事件，塑造優質安全衛生環境。

5. 各項員工權益維護措施情形：

本公司訂有完善之線上文管系統，載明各項管理辦法，內容明訂員工權利義務及福利項目，並定期檢討福利內容，以維護員工權益。

(二)最近年度及截至年報刊印日止，公司因勞資糾紛所遭受之損失，並揭露目前及未來可能發生之估計金額及因應措施，如無法合理估計者，應說明無法合理估計之事實。本公司自成立至今，勞資關係和諧，並無發生因勞資糾紛而導致損失之情事，預估未來因勞資糾紛而導致損失的可能性極低。

(三)員工進修與訓練

本公司已訂定「教育訓練管理辦法」，做為規劃員工發展與執行訓練作業的依規。為使本公司員工皆能了解公司沿革、目標與使命，並熟悉工作環境與相關規章制度，本公司提供新進員工職前訓練；到職後三個月內，各部門主管另針對該部門之新進人員實施專業訓練，讓員工皆能具備執行各項工作業務之能力。另外，為持續提升員工的績效與專業能力，各部門除了依公司發展目標擬定年度教訓練計畫並執行內部訓練之外，更派員參加與業務相關之外部訓練，讓經驗與知識得以傳承，與及時吸收最新訊息。106 年度相關教育訓練實施情形統計如下表：

課程類別	課程數	訓練時數	訓練人次
生產管理	69	1,313	201
品質類	13	567	223
工安環保	36	971	506
人資管理	17	145	26
財務管理	7	316	69
內部稽核	8	39	17
業務行銷	3	28	12

課程類別	課程數	訓練時數	訓練人次
資訊類	52	1,412	638
職前訓練	319	11,257	3,931
一般管理	8	272	286
其他	65	1,876	741
合計	597	18,196	6,650

(四)員工行為倫理評鑑

本公司已訂定「員工道德行為準則」，作為員工行為應遵循準繩，內容摘錄如下：

第二章 道德誠信

第4條 道德誠信範圍：道德標準不侷限於法律條文。縱使在法律容許前提下，仍秉持誠信道德與公平正義，從事所有業務以及避免任何利益衝突。

第5條 基本原則：

道德與誠信原則包括：

- 一、以誠信態度進行各項業務，並忠實記錄所有往來事項。
- 二、執行任務時，需確保商業資料保密，並保存完整的商業和營運記錄，以及尊重公司、客戶與合作夥伴的商業資產與智慧財產。
- 三、公司所有帳簿、發票、記錄、分錄、資金和資產等文件，必須妥善編訂和保存，以使公司的各項交易和業務處理情況，得以允當、正確的反應。
- 四、禁止員工編造虛假之記錄或誤導之聲明，以及蓄意隱瞞或掩飾公司交易實況。
- 五、不得在銀行或其他機構開立、維持或使用任何秘密帳戶，進行與公司相關之帳務交易處理。
- 六、不得銷毀、竄改或偽造任何可能與調查、訴訟或法律相關處理程序有關之記錄。

第三章 尊重員工與客戶

第四章 迴避利益衝突

第五章 饋贈與業務款待

第六章 資訊之揭露

第七章 檢舉、保護與豁免

六、重要契約：

契約性質	當事人	契約起迄日期	主要內容	限制條款
借款合同	中國信託商業銀行(股)公司	106.10 ~ 107.09	<ul style="list-style-type: none"> ➢ 營運週轉金：新台幣10億元(與中期(擔保)貸款合控為新台幣10億元)。 ➢ 金融交易額度：新台幣2億元。 	1. 本公司應維持約定之財務比率。 2. 本公司特定客戶之應收帳款需直接匯入橋樑公司於中國信託之帳戶，且未經中國信託同意不得移轉他行。
		104.09 ~ 109.09	<ul style="list-style-type: none"> ➢ 中期(擔保)貸款：新台幣4億元(與營運週轉金合控為新台幣10億元)。 	
借款合同	台北富邦商業銀行(股)公司	106.04 ~ 108.04	<ul style="list-style-type: none"> ➢ 營運週轉金：新台幣8億元。 	本公司應維持約定之財務比率。
		106.04 ~ 107.04	<ul style="list-style-type: none"> ➢ 金融交易額度：美金600萬元。 	
借款合同	元大商業銀行股份有限公司	106.05 ~ 108.05	<ul style="list-style-type: none"> ➢ 營運週轉金：新台幣6億元。 	每筆借款金額期限最長不得超過180天。
借款合同	凱基銀行	106.04 ~ 108.04	<ul style="list-style-type: none"> ➢ 營運週轉金：新台幣4億元。 	每筆借款金額期限最長不得超過120天。
		106.07 ~ 107.07	<ul style="list-style-type: none"> ➢ 金融交易額度：新台幣3,500仟萬元。 	
		104.07 ~ 109.07	<ul style="list-style-type: none"> ➢ 中期(擔保)貸款：新台幣9億元。 	本公司應維持約定之財務比率。
聯合借款合同	中國信託商業銀行及台北富邦商業銀行等共21家聯合授信銀行	105.02 ~ 110.12	五年期新台幣36億元聯合授信。	本公司應維持約定之財務比率。
採購合約(鋅錠)	鑫亞國際股份有限公司	106.10 ~ 107.12	於點價期間任何一天的LME的現貨價+加碼。	每月裝船數量100-2,000公噸。
採購合約(鋅錠)	偉錚金屬股份有限公司	107.02 ~ 108.01	於點價期間任何一天的LME的現貨價+加碼。	每月裝船數量100公噸。
租賃合約	科技部中部科學工業園區管理局	104.05.15 ~ 123.12.31	中部科學工業園區臺中園區土地租賃契約(31,285平方公尺) 租金：新臺幣10,489仟元/年	略
租賃合約	科技部中部科學工業園區管理局	104.09.30 ~ 124.09.29	中部科學工業園區后里園區土地租賃契約(30,000平方公尺) 租金：新臺幣8,312仟元/年	略

陸、財務概況

一、最近五年度簡明資產負債表及綜合損益表

(一)簡明資產負債表及綜合損益表資料—合併財務報告

1.簡明資產負債表—合併財務報告

單位：新台幣仟元

項目 \ 年度	102 年	103 年	104 年	105 年	106 年
流動資產	5,280,792	5,133,210	3,441,640	3,611,297	3,717,826
不動產、廠房及設備	2,364,000	2,778,316	4,807,695	7,566,556	8,569,919
無形資產	67,116	72,175	117,401	131,490	119,468
其他資產	132,181	357,118	1,366,151	545,043	375,765
資產總額	7,844,089	8,340,819	9,732,887	11,854,386	12,782,978
流動負債	2,091,529	2,350,247	2,371,264	2,470,201	3,502,151
	2,825,029	2,787,087	2,534,264	2,633,201	(註)3,551,055
非流動負債	864,956	1,006,980	2,223,711	3,890,473	3,912,597
負債	2,956,485	3,357,227	4,594,975	6,360,674	7,414,748
總額	3,689,985	3,794,067	4,757,975	6,523,674	(註)7,463,652
歸屬於母公司業主之權益	4,887,604	4,983,592	5,137,912	5,493,833	5,366,026
股本	1,630,000	1,630,000	1,634,046	1,635,869	1,636,432
資本公積	1,321,841	1,321,841	1,324,098	1,324,158	1,317,390
保留盈餘	1,905,505	1,791,447	1,974,352	2,552,241	2,600,348
	1,172,005	1,354,607	1,811,352	2,389,241	(註)2,551,444
其他權益	30,258	240,304	205,416	(18,435)	(188,144)
庫藏股票	0	0	0	0	0
非控制權益	0	0	0	(121)	2,204
權益	4,887,604	4,983,592	5,137,912	5,493,712	5,368,230
總額	4,154,104	4,546,752	4,974,912	5,330,712	(註)5,319,326

註：董事會通過，尚未經股東會決議。

2.簡明綜合損益表—合併財務報告

單位：新台幣仟元，惟每股盈餘為元

項目 \ 年度	102 年度	103 年度	104 年度	105 年度	106 年度
營業收入	5,927,937	6,169,791	6,776,525	6,195,291	5,975,253
營業毛利	1,558,608	1,379,747	1,557,882	1,578,508	1,109,893
營業損益	961,049	682,417	731,799	826,301	322,941
營業外收入及支出	148,512	105,851	77,250	140,792	5,192
稅前淨利	1,109,561	788,268	809,049	967,093	328,133
繼續營業單位本期淨利	905,170	622,167	623,667	744,071	215,321
停業單位損失	0	0	0	0	0

項目 \ 年度	102 年度	103 年度	104 年度	105 年度	106 年度
本期淨利（損）	905,170	622,167	623,667	744,071	215,321
本期其他綜合損益 （稅後淨額）	167,163	207,321	(35,271)	(231,593)	(172,989)
本期綜合損益總額	1,072,333	829,488	588,396	512,478	42,332
淨利歸屬於母公司 業主	905,170	622,167	623,667	746,050	217,560
淨利歸屬於非控制 權益	0	0	0	(1,979)	(2,239)
綜合損益總額歸 屬於母公司業主	1,072,333	829,488	588,396	514,457	44,571
綜合損益總額歸 屬於非控制權益	0	0	0	(1,979)	(2,239)
每股盈餘	5.55	3.82	3.83	4.58	1.33

(二)簡明資產負債表及綜合損益表資料—個體財務報告

1.簡明資產負債表—個體財務報告

單位：新台幣仟元

項目 \ 年度	102 年	103 年	104 年	105 年	106 年	
流動資產	3,757,057	3,215,198	2,066,410	2,155,314	2,291,190	
不動產、廠房及設備	547,646	638,036	2,624,141	5,710,919	6,827,924	
無形資產	2,655	4,441	33,587	45,397	36,107	
其他資產	4,084,593	4,551,378	5,918,552	5,177,643	5,043,743	
資產總額	8,391,951	8,409,053	10,642,690	13,089,273	14,198,964	
流動負債	分配前	2,639,391	2,418,481	3,289,672	3,704,742	4,923,542
	分配後	3,372,891	2,855,321	3,452,672	3,867,742	(註)4,972,446
非流動負債	864,956	1,006,980	2,215,106	3,890,698	3,909,396	
負債總額	分配前	3,054,347	3,425,461	5,504,778	7,595,440	8,832,938
	分配後	4,237,847	3,862,301	5,667,778	7,758,440	(註)8,881,842
歸屬於母公司業主 之權益	4,887,604	4,983,592	5,137,912	5,493,833	5,366,026	
股本	1,630,000	1,630,000	1,634,046	1,635,869	1,636,432	
資本公積	1,321,841	1,321,841	1,324,098	1,324,158	1,317,390	
保留盈餘	分配前	1,905,505	1,791,447	1,974,352	2,552,241	2,600,348
	分配後	1,172,005	1,354,607	1,811,352	2,389,241	(註)2,551,444
其他權益	30,258	240,304	205,416	(18,435)	(188,144)	
庫藏股票	0	0	0	0	0	
非控制權益	0	0	0	0	0	
權益總額	分配前	4,887,604	4,983,592	5,137,912	5,493,833	5,366,026
	分配後	4,154,104	4,546,752	4,974,912	5,330,833	(註)5,317,122

註：董事會通過，尚未經股東會決議。

2.簡明綜合損益表—個體財務報告

單位：新台幣仟元，惟每股盈餘為元

項目 \ 年度	102 年度	103 年度	104 年度	105 年度	106 年度
營業收入	5,062,397	5,257,968	5,982,315	5,530,441	5,241,262
營業毛利	1,052,697	838,457	845,073	935,288	508,161
營業損益	753,654	474,543	412,774	504,444	30,644
營業外收入及支出	303,642	251,273	294,730	380,101	252,801
稅前淨利	1,057,296	725,816	707,504	884,545	283,445
繼續營業單位本期淨利	905,170	622,167	623,667	746,050	217,560
停業單位損失	0	0	0	0	0
本期淨利(損)	905,170	622,167	623,667	746,050	217,560
本期其他綜合損益(稅後淨額)	167,163	207,321	(35,271)	(231,593)	(172,989)
本期綜合損益總額	1,072,333	829,488	588,396	514,457	44,571
每股盈餘	5.55	3.82	3.83	4.58	1.33

(三)最近五年度簽證會計師姓名及查核意見：

年度	事務所名稱	簽證會計師姓名	查核意見
102 年	勤業眾信聯合會計師事務所	成德潤、顏曉芳	無保留意見
103 年	勤業眾信聯合會計師事務所	成德潤、顏曉芳	無保留意見
104 年	勤業眾信聯合會計師事務所	蔣淑菁、成德潤	無保留意見
105 年	勤業眾信聯合會計師事務所	蔣淑菁、成德潤	無保留意見
106 年	勤業眾信聯合會計師事務所	蔣淑菁、顏曉芳	無保留意見

二、最近五年度財務分析

(一)財務分析—合併財務報告

分析項目		年度				
		102 年	103 年	104 年	105 年	106 年
財務結構 (%)	負債占資產比率	37.69	40.25	47.21	53.66	58.00
	長期資金占不動產、廠房及設備比率	243.34	215.62	153.12	124.02	108.30
償債能力	流動比率(%)	252.48	218.41	145.14	146.19	106.16
	速動比率(%)	211.14	174.82	91.29	98.47	52.09
	利息保障倍數	55.79	33.28	49.88	59.23	5.70
經營能力	應收款項週轉率(次)	5.02	4.75	4.69	4.34	4.96
	平均收現日數	73	77	78	84	74
	存貨週轉率(次)	5.66	5.14	4.57	3.77	3.19
	應付款項週轉率(次)	15.67	14.49	12.43	10.48	10.10
	平均銷貨日數	64	71	80	97	114
	不動產、廠房及設備週轉率(次)	2.51	2.22	1.41	0.82	0.70
	總資產週轉率(次)	0.76	0.74	0.70	0.52	0.47
獲利能力	資產報酬率(%)	13.41	7.94	7.05	7.04	2.24
	權益報酬率(%)	20.05	12.61	12.32	14.03	4.01
	稅前純益占實收資本額比率(%)	68.07	48.36	49.51	59.12	20.05
	純益率(%)	15.27	10.08	9.20	12.04	3.64
	每股盈餘(元)	5.55	3.82	3.83	4.58	1.33
現金流量	現金流量比率(%)	42.43	27.47	24.77	45.68	9.83
	現金流量允當比率(%)	126.70	74.55	42.48	43.18	33.92
	現金再投資比率(%)	6.86	(1.00)	1.46	7.86	1.44
槓桿度	營運槓桿度	2.99	4.16	4.43	3.81	9.90
	財務槓桿度	1.02	1.04	1.02	1.02	1.28

最近二年度各項財務比率變動達 20%以上原因：

1. 償債能力：流動比率下降，主要係因營運需求增加短期銀行借款所致。速動比率下降，除前述短期銀行借款增加外，尚因擴大客戶備庫方案致存貨上升所致。利息保障倍數下降，主要係本年度中科新廠開始營運，產量未達經濟規模而產生虧損，致合併獲利減少所致。
2. 獲利能力：指標皆下降，主要係中科新廠虧損，同上述原因。
3. 現金流量：現金流量比率下降，主要係獲利下降、存貨上升，致營業活動現金流入減少，且短期銀行借款增加，致營運資金減少所致。現金流量允當比率及現金再投資比率下降，主要係營業活動淨現金流量減少，及中科新廠資本支出與存貨增加所致。
4. 槓桿度：營運槓桿度上升，主要係中科新廠營業損失，合併營業利益下降所致。財務槓桿度上升，亦因中科新廠虧損致整體獲利減少，且銀行借款增加，利息費用增加所致。

註一：各財務比率公式如下：

1.財務結構

(1)負債占資產比率＝負債總額／資產總額。

(2)長期資金占不動產、廠房及設備比率＝（權益總額＋非流動負債）／不動產、廠房及設備淨額。

2.償債能力

(1)流動比率＝流動資產／流動負債。

(2)速動比率＝（流動資產－存貨－預付費用）／流動負債。

(3)利息保障倍數＝所得稅及利息費用前純益／本期利息支出。

3.經營能力

(1)應收款項(包括應收帳款與因營業而產生之應收票據)週轉率＝銷貨淨額／各期平均應收款項(包括應收帳款與因營業而產生之應收票據)餘額。

(2)平均收現日數＝365／應收款項週轉率。

(3)存貨週轉率＝銷貨成本／平均存貨額。

(4)應付款項(包括應付帳款與因營業而產生之應付票據)週轉率＝銷貨成本／各期平均應付款項(包括應付帳款與因營業而產生之應付票據)餘額。

(5)平均銷貨日數＝365／存貨週轉率。

(6)不動產、廠房及設備週轉率＝銷貨淨額／平均不動產、廠房及設備淨額。

(7)總資產週轉率＝銷貨淨額／平均資產總額。

4.獲利能力

(1)資產報酬率＝〔稅後損益＋利息費用×（1－稅率）〕／平均資產總額。

(2)權益報酬率＝稅後損益／平均權益總額。

(3)純益率＝稅後損益／銷貨淨額。

(4)每股盈餘＝（歸屬於母公司業主之損益－特別股股利）／加權平均已發行股數。（註二）

5.現金流量

(1)現金流量比率＝營業活動淨現金流量／流動負債。

(2)淨現金流量允當比率＝最近五年度營業活動淨現金流量／最近五年度（資本支出＋存貨增加額＋現金股利）。

(3)現金再投資比率＝（營業活動淨現金流量－現金股利）／（不動產、廠房及設備毛額＋長期投資＋其他非流動資產＋營運資金）。（註三）

6.槓桿度：

(1)營運槓桿度＝（營業收入淨額－變動營業成本及費用）／營業利益（註四）。

(2)財務槓桿度＝營業利益／（營業利益－利息費用）。

註二：上開每股盈餘之計算公式，在衡量時應特別注意下列事項：

1.以加權平均普通股股數為準，而非以年底已發行股數為基礎。

2.凡有現金增資或庫藏股交易者，應考慮其流通期間，計算加權平均股數。

3.凡有盈餘轉增資或資本公積轉增資者，在計算以往年度及半年度之每股盈餘時，應按增資比例追溯調整，無庸考慮該增資之發行期間。

4.若特別股為不可轉換之累積特別股，其當年度股利（不論是否發放）應自稅後淨利減除、或增加稅後淨損。特別股若為非累積性質，在有稅後淨利之情況，特別股股利應自稅後淨利減除；如為虧損，則不必調整。

註三：現金流量分析在衡量時應特別注意下列事項：

1.營業活動淨現金流量係指現金流量表中營業活動淨現金流入數。

2.資本支出係指每年資本投資之現金流出數。

3.存貨增加數僅在期末餘額大於期初餘額時方予計入，若年底存貨減少，則以零計算。

4.現金股利包括普通股及特別股之現金股利。

5.不動產、廠房及設備毛額係指扣除累計折舊前之不動產、廠房及設備總額。

註四：發行人應將各項營業成本及營業費用依性質區分為固定及變動，如有涉及估計或主觀判斷，應注意其合理性並維持一致。

註五：公司股票為無面額或每股面額非屬新臺幣十元者，前開有關占實收資本比率計算，則改以資產負債表歸屬於母公司業主之權益比率計算之。

(二)財務分析—個體財務報告

分析項目		年度				
		102年	103年	104年	105年	106年
財務結構 (%)	負債占資產比率	41.76	40.74	51.72	58.03	62.21
	長期資金占不動產、廠房及設備比率	1,050.42	938.91	280.21	164.33	135.85
償債能力	流動比率(%)	142.35	132.94	62.82	58.18	46.54
	速動比率(%)	129.48	117.72	48.26	46.83	25.05
	利息保障倍數	55.20	30.72	43.75	53.03	5.06
經營能力	應收款項週轉率(次)	4.97	4.62	4.67	4.30	4.84
	平均收現日數	73	79	78	85	75
	存貨週轉率(次)	12.38	12.56	12.24	10.33	6.43
	應付款項週轉率(次)	3.85	4.27	3.91	3.07	3.46
	平均銷貨日數	29	29	30	35	57
	不動產、廠房及設備週轉率(次)	9.24	8.24	2.28	0.97	0.77
	總資產週轉率(次)	0.60	0.63	0.56	0.42	0.37
獲利能力	資產報酬率(%)	12.63	7.65	6.69	6.41	2.02
	權益報酬率(%)	20.05	12.61	12.32	14.03	4.01
	稅前純益占實收資本額比率(%)	64.86	44.53	43.30	54.07	17.32
	純益率(%)	17.88	11.83	10.43	13.49	4.15
	每股盈餘(元)	5.55	3.82	3.83	4.58	1.33
現金流量	現金流量比率(%)	35.86	(7.55)	29.92	27.31	2.81
	現金流量允當比率(%)	104.53	48.43	39.28	49.50	33.47
	現金再投資比率(%)	10.67	(15.12)	7.39	8.94	(0.26)
槓桿度	營運槓桿度	1.24	1.43	1.62	1.69	30.78
	財務槓桿度	1.03	1.05	1.04	1.03	(0.78)

最近二年度各項財務比率變動達20%以上原因：

1. 償債能力：流動比率下降，主要係因營運需求增加短期銀行借款所致。速動比率下降，除前述短期銀行借款增加外，尚因擴大客戶備庫方案致存貨上升所致。利息保障倍數下降，主要係本年度新廠開始營運，產量未達經濟規模而產生虧損，致獲利減少所致。
2. 經營能力：存貨週轉率下降及平均銷貨天數上升，主要係擴大客戶備庫方案，期末存貨增加所致。不動產、廠房及設備週轉率下降，主要係中科新廠尚未達經濟規模所致。
3. 獲利能力：指標皆下降，主要係中科新廠虧損，同上述原因。
4. 現金流量：現金流量比率下降，主要係獲利下降、存貨上升，致營業活動現金流入減少，且短期銀行借款增加，致營運資金減少所致。現金流量允當比率及現金再投資比率下降，主要係營業活動淨現金流量減少，及中科新廠資本支出與存貨增加所致。
5. 槓桿度：營運槓桿度上升，主要係中科新廠營業損失，個體營業利益減少所致。財務槓桿度為負數，亦因中科新廠虧損致整體獲利減少，且銀行借款增加，利息費用大於營業利益。

註一：各財務比率公式如下：

1.財務結構

- (1)負債占資產比率＝負債總額／資產總額。
- (2)長期資金占不動產、廠房及設備比率＝（權益總額＋非流動負債）／不動產、廠房及設備淨額。

2.償債能力

- (1)流動比率＝流動資產／流動負債。
- (2)速動比率＝（流動資產－存貨－預付費用）／流動負債。
- (3)利息保障倍數＝所得稅及利息費用前純益／本期利息支出。

3.經營能力

- (1)應收款項(包括應收帳款與因營業而產生之應收票據)週轉率＝銷貨淨額／各期平均應收款項(包括應收帳款與因營業而產生之應收票據)餘額。
- (2)平均收現日數＝365／應收款項週轉率。
- (3)存貨週轉率＝銷貨成本／平均存貨額。
- (4)應付款項(包括應付帳款與因營業而產生之應付票據)週轉率＝銷貨成本／各期平均應付款項(包括應付帳款與因營業而產生之應付票據)餘額。
- (5)平均銷貨日數＝365／存貨週轉率。
- (6)不動產、廠房及設備週轉率＝銷貨淨額／平均不動產、廠房及設備淨額。
- (7)總資產週轉率＝銷貨淨額／平均資產總額。

4.獲利能力

- (1)資產報酬率＝〔稅後損益＋利息費用×（1－稅率）〕／平均資產總額。
- (2)權益報酬率＝稅後損益／平均權益總額。
- (3)純益率＝稅後損益／銷貨淨額。
- (4)每股盈餘＝（歸屬於母公司業主之損益－特別股股利）／加權平均已發行股數。（註二）

5.現金流量

- (1)現金流量比率＝營業活動淨現金流量／流動負債。
- (2)淨現金流量允當比率＝最近五年度營業活動淨現金流量／最近五年度（資本支出＋存貨增加額＋現金股利）。
- (3)現金再投資比率＝（營業活動淨現金流量－現金股利）／（不動產、廠房及設備毛額＋長期投資＋其他非流動資產＋營運資金）。（註三）

6.槓桿度：

- (1)營運槓桿度＝（營業收入淨額－變動營業成本及費用）／營業利益（註四）。
- (2)財務槓桿度＝營業利益／（營業利益－利息費用）。

註二：上開每股盈餘之計算公式，在衡量時應特別注意下列事項：

- 1.以加權平均普通股股數為準，而非以年底已發行股數為基礎。
- 2.凡有現金增資或庫藏股交易者，應考慮其流通期間，計算加權平均股數。
- 3.凡有盈餘轉增資或資本公積轉增資者，在計算以往年度及半年度之每股盈餘時，應按增資比例追溯調整，無庸考慮該增資之發行期間。
- 4.若特別股為不可轉換之累積特別股，其當年度股利（不論是否發放）應自稅後淨利減除、或增加稅後淨損。特別股若為非累積性質，在有稅後淨利之情況，特別股股利應自稅後淨利減除；如為虧損，則不必調整。

註三：現金流量分析在衡量時應特別注意下列事項：

- 1.營業活動淨現金流量係指現金流量表中營業活動淨現金流入數。
- 2.資本支出係指每年資本投資之現金流出數。
- 3.存貨增加數僅在期末餘額大於期初餘額時方予計入，若年底存貨減少，則以零計算。
- 4.現金股利包括普通股及特別股之現金股利。
- 5.不動產、廠房及設備毛額係指扣除累計折舊前之不動產、廠房及設備總額。

註四：發行人應將各項營業成本及營業費用依性質區分為固定及變動，如有涉及估計或主觀判斷，應注意其合理性並維持一致。

註五：公司股票為無面額或每股面額非屬新臺幣十元者，前開有關占實收資本比率計算，則改以資產負債表歸屬於母公司業主之權益比率計算之。

三、最近年度財務報告之審計委員會審查報告

橋樑金屬股份有限公司

審計委員會審查報告書

本審計委員會同意並經董事會決議之本公司一〇六年度財務報表，嗣經董事會委任勤業眾信聯合會計師事務所查核完竣，並出具查核報告。

另董事會送送本公司一〇六年度營業報告書及盈餘分配議案，經本審計委員會查核，認為符合公司法相關法令規定，爰依公司法第二百一十九條之規定報告如上。

敬請 鑑核

此 致

橋樑金屬股份有限公司一〇七年股東常會

橋樑金屬股份有限公司

審計委員會召集人：陳育成



中 華 民 國 一 〇 七 年 二 月 二 十 三 日

四、最近年度財務報告

關係企業合併財務報表聲明書

本公司民國 106 年度（自民國 106 年 1 月 1 日至 12 月 31 日止）依「關係企業合併營業報告書、關係企業合併財務報表及關係報告書編製準則」應納入編製關係企業合併財務報告之公司與依國際財務報導準則第 10 號應納入編製母子公司合併財務報告之公司均相同，且關係企業合併財務報告所應揭露相關資訊於前揭母子公司合併財務報告中均已揭露，爰不再另行編製關係企業合併財務報告。

特此聲明

公司名稱：橋樁金屬股份有限公司



負責人：楊 慶 祺



中 華 民 國 1 0 7 年 2 月 2 3 日

會計師查核報告

橋樁金屬股份有限公司 公鑒：

查核意見

橋樁金屬股份有限公司（橋樁公司）及子公司民國 106 年及 105 年 12 月 31 日之合併資產負債表，暨民國 106 年及 105 年 1 月 1 日至 12 月 31 日之合併綜合損益表、合併權益變動表、合併現金流量表，以及合併財務報表附註（包括重大會計政策彙總），業經本會計師查核竣事。

依本會計師之意見，上開合併財務報表在所有重大方面係依照證券發行人財務報告編製準則及經金融監督管理委員會認可並發布生效之國際財務報導準則、國際會計準則、解釋及解釋公告編製，足以允當表達橋樁公司及子公司民國 106 年及 105 年 12 月 31 日之合併財務狀況，暨民國 106 年及 105 年 1 月 1 日至 12 月 31 日之合併財務績效及合併現金流量。

查核意見之基礎

本會計師係依照會計師查核簽證財務報表規則及一般公認審計準則執行查核工作。本會計師於該等準則下之責任將於會計師查核合併財務報表之責任段進一步說明。本會計師所隸屬事務所受獨立性規範之人員已依會計師職業道德規範，與橋樁公司及子公司保持超然獨立，並履行該規範之其他責任。本會計師相信已取得足夠及適切之查核證據，以作為表示查核意見之基礎。

關鍵查核事項

關鍵查核事項係指依本會計師之專業判斷，對橋樁公司及子公司民國 106 年度合併財務報表之查核最為重要之事項。該等事項已於查核合併財務報表整體及形成查核意見之過程中予以因應，本會計師並不對該等事項單獨表示意見。

茲對橋樑公司及子公司民國 106 年度合併財務報表之關鍵查核事項敘明如下：

收入認列

橋樑公司及子公司因應部分重要客戶需求將製成品備貨於海外發貨倉庫，待客戶實際提貨暨移轉商品之主要風險及報酬後，橋樑公司及子公司始認列為銷貨收入。由於自海外發貨倉庫銷售之收入認列需較多控管機制予以確認，且該類型收入占橋樑公司及子公司銷貨收入 26%，對整體財務報表係屬重大，因此列為本年度關鍵查核事項。

針對此關鍵查核事項，本會計師執行下列查核程序：

1. 評估橋樑公司及子公司有關銷貨收入認列相關作業程序之設計及執行之適當性。
2. 選樣測試其重要控制作業於年度中之有效持續運作情形。
3. 針對年度從海外發貨倉銷貨之收入明細，予以選樣核對銷貨收入相對應之訂單及提貨相關文件，以確認帳列銷貨收入之適當性。

存貨評價

橋樑公司及子公司於資產負債表日之存貨計 1,872,088 仟元，佔資產總額 15%，對整體財務報表係屬重大。管理階層依照國際會計準則公報第 2 號「存貨」之規定，以成本與淨變現價值孰低衡量存貨。由於決定存貨淨變現價值參數及依存貨庫齡估計可去化性時，涉及管理階層之主觀判斷，因此，將存貨評價列為本年度關鍵查核事項。存貨相關之會計政策、會計估計及假設之不確定性估計暨攸關揭露資訊，參閱合併財務報表附註四、五及十。

針對此關鍵查核事項，本會計師執行下列查核程序：

1. 了解管理階層估計存貨淨變現價值及存貨庫齡呆滯比率之過程及依據。
2. 確認管理階層確實執行存貨跌價評估並經適當核准。
3. 評估預期售價、變動銷售費用率及存貨庫齡呆滯比率之合理性。
4. 核算存貨庫齡及淨變現價值計算之正確性。
5. 觀察年度存貨盤點時，亦同時評估存貨狀況，以評估損壞庫存提列備抵存貨跌價損失之適當性。

其他事項

橋樑公司業已編製民國 106 及 105 年度之個體財務報表，並經本會計師出具無保留意見之查核報告在案，備供參考。

管理階層與治理單位對合併財務報表之責任

管理階層之責任係依照證券發行人財務報告編製準則及經金融監督管理委員會認可並發布生效之國際財務報導準則、國際會計準則、解釋及解釋公告編製允當表達之合併財務報表，且維持與合併財務報表編製有關之必要內部控制，以確保合併財務報表未存有導因於舞弊或錯誤之重大不實表達。

於編製合併財務報表時，管理階層之責任亦包括評估橋樑公司及子公司繼續經營之能力、相關事項之揭露，以及繼續經營會計基礎之採用，除非管理階層意圖清算橋樑公司及子公司或停止營業，或除清算或停業外別無實際可行之其他方案。

橋樑公司及子公司之治理單位（含審計委員會）負有監督財務報導流程之責任。

會計師查核合併財務報表之責任

本會計師查核合併財務報表之目的，係對合併財務報表整體是否存有導因於舞弊或錯誤之重大不實表達取得合理確信，並出具查核報告。合理確信係高度確信，惟依照一般公認審計準則執行之查核工作無法保證必能偵出合併財務報表存有之重大不實表達。不實表達可能導因於舞弊或錯誤。如不實表達之個別金額或彙總數可合理預期將影響合併財務報表使用者所作之經濟決策，則被認為具有重大性。

本會計師依照一般公認審計準則查核時，運用專業判斷並保持專業上之懷疑。本會計師亦執行下列工作：

1. 辨認並評估合併財務報表導因於舞弊或錯誤之重大不實表達風險；對所評估之風險設計及執行適當之因應對策；並取得足夠及適切之查核證據以作為查核意見之基礎。因舞弊可能涉及共謀、偽造、故意遺漏、不實聲明或踰越內部控制，故未偵出導因於舞弊之重大不實表達之風險高於導因於錯誤者。
2. 對與查核攸關之內部控制取得必要之瞭解，以設計當時情況下適當之查核程序，惟其目的非對橋樑公司及子公司內部控制之有效性表示意見。
3. 評估管理階層所採用會計政策之適當性，及其所作會計估計與相關揭露之合理性。
4. 依據所取得之查核證據，對管理階層採用繼續經營會計基礎之適當性，以及使橋樑公司及子公司繼續經營之能力可能產生重大疑慮之事件或情況是否存在重大不確定性，作出結論。本會計師若認為該等事件或情況

存在重大不確定性，則須於查核報告中提醒合併財務報表使用者注意合併財務報表之相關揭露，或於該等揭露係屬不適當時修正查核意見。本會計師之結論係以截至查核報告日所取得之查核證據為基礎。惟未來事件或情況可能導致橋樑公司及子公司不再具有繼續經營之能力。

5. 評估合併財務報表（包括相關附註）之整體表達、結構及內容，以及合併財務報表是否允當表達相關交易及事件。
6. 對於集團內組成個體之財務資訊取得足夠及適切之查核證據，以對合併財務報表表示意見。本會計師負責集團查核案件之指導、監督及執行，並負責形成集團查核意見。

本會計師與治理單位溝通之事項，包括所規劃之查核範圍及時間，以及重大查核發現（包括於查核過程中所辨認之內部控制顯著缺失）。

本會計師亦向治理單位提供本會計師所隸屬事務所受獨立性規範之人員已遵循會計師職業道德規範中有關獨立性之聲明，並與治理單位溝通所有可能被認為會影響會計師獨立性之關係及其他事項（包括相關防護措施）。

本會計師從與治理單位溝通之事項中，決定對橋樑公司及子公司民國 106 年度合併財務報表查核之關鍵查核事項。本會計師於查核報告中敘明該等事項，除非法令不允許公開揭露特定事項，或在極罕見情況下，本會計師決定不於查核報告中溝通特定事項，因可合理預期此溝通所產生之負面影響大於所增進之公眾利益。

勤業眾信聯合會計師事務所

會計師 蔣 淑 菁

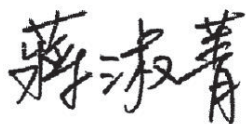

會計師 顏 曉 芳



金融監督管理委員會核准文號
金管證審字第 1000028068 號

金融監督管理委員會核准文號
金管證審字第 1010028123 號

中 華 民 國 107 年 2 月 23 日

 橋樑金屬股份有限公司及子公司
 合併資產負債表
 民國 106 年 12 月 31 日

單位：新台幣仟元，惟
每股面額為元

代 碼	資 產	106年12月31日		105年12月31日	
		金 額	%	金 額	%
	流動資產				
1100	現金及約當現金（附註六）	\$ 551,631	4	\$ 670,209	6
1151	應收票據	-	-	66	-
1170	應收帳款淨額（附註九）	1,067,894	8	1,341,986	11
1200	其他應收款	29,700	-	24,698	-
130X	存 貨（附註十）	1,872,088	15	1,177,326	10
1470	其他流動資產	<u>196,513</u>	<u>2</u>	<u>397,012</u>	<u>3</u>
11XX	流動資產總計	<u>3,717,826</u>	<u>29</u>	<u>3,611,297</u>	<u>30</u>
	非流動資產				
1527	持有至到期日金融資產－非流動（附註七及三一）	5,519	-	5,519	-
1600	不動產、廠房及設備（附註十二及三一）	8,569,919	67	7,566,556	64
1760	投資性不動產（附註十三、三十及三一）	56,218	-	324,548	3
1780	無形資產（附註十四）	119,468	1	131,490	1
1840	遞延所得稅資產（附註二三）	77,061	1	25,317	-
1915	預付設備款	71,858	1	55,850	1
1920	存出保證金	8,518	-	2,765	-
1975	淨確定福利資產－非流動（附註十九）	-	-	454	-
1980	其他金融資產－非流動（附註六及三一）	44,202	-	50,448	-
1985	長期預付租金（附註十五）	26,150	-	27,369	-
1990	其他非流動資產	<u>86,239</u>	<u>1</u>	<u>52,773</u>	<u>1</u>
15XX	非流動資產總計	<u>9,065,152</u>	<u>71</u>	<u>8,243,089</u>	<u>70</u>
1XXX	資 產 總 計	<u>\$ 12,782,978</u>	<u>100</u>	<u>\$ 11,854,386</u>	<u>100</u>
	負債及權益				
	流動負債				
2100	短期銀行借款（附註十六）	\$ 2,150,000	17	\$ 1,154,750	10
2110	應付短期票券（附註十六）	199,579	2	89,949	1
2125	避險之衍生金融負債－流動（附註八）	-	-	-	-
2170	應付帳款	559,923	4	403,863	3
2200	其他應付款（附註十七）	466,225	4	609,471	5
2230	本期所得稅負債（附註二三）	50,269	-	131,241	1
2250	負債準備－流動（附註十八）	48,995	-	64,236	1
2399	其他流動負債	<u>27,160</u>	<u>-</u>	<u>16,691</u>	<u>-</u>
21XX	流動負債總計	<u>3,502,151</u>	<u>27</u>	<u>2,470,201</u>	<u>21</u>
	非流動負債				
2541	長期銀行借款（附註十六）	3,834,000	30	3,880,500	33
2570	遞延所得稅負債（附註二三）	67,571	1	673	-
2640	淨確定福利負債－非流動（附註十九）	25	-	-	-
2645	存入保證金	<u>11,001</u>	<u>-</u>	<u>9,300</u>	<u>-</u>
25XX	非流動負債總計	<u>3,912,597</u>	<u>31</u>	<u>3,890,473</u>	<u>33</u>
2XXX	負債總計	<u>7,414,748</u>	<u>58</u>	<u>6,360,674</u>	<u>54</u>
	歸屬於本公司業主之權益				
3110	普通股股本－每股面額 10 元	1,636,432	13	1,635,869	14
3211	資本公積	1,317,390	10	1,324,158	11
	保留盈餘				
3310	法定盈餘公積	701,907	5	627,302	5
3320	特別盈餘公積	80,152	1	80,152	1
3350	未分配盈餘	1,818,289	14	1,844,787	15
3400	其他權益	<u>(188,144)</u>	<u>(1)</u>	<u>(18,435)</u>	<u>-</u>
31XX	本公司業主之權益總計	<u>5,366,026</u>	<u>42</u>	<u>5,493,833</u>	<u>46</u>
36XX	非控制權益	<u>2,204</u>	<u>-</u>	<u>(121)</u>	<u>-</u>
3XXX	權益總計	<u>5,368,230</u>	<u>42</u>	<u>5,493,712</u>	<u>46</u>
	負債與權益總計	<u>\$ 12,782,978</u>	<u>100</u>	<u>\$ 11,854,386</u>	<u>100</u>

後附之附註係本合併財務報表之一部分

董事長：楊慶祺



經理人：楊慶祺



會計主管：吳永富



橋樁金屬股份有限公司及子公司

合併損益表

民國 106 年及 105 年 1 月 1 日至 12 月 31 日

單位：新台幣仟元，惟

每股盈餘為元

代 碼		106 年度		105 年度	
		金 額	%	金 額	%
4000	營業收入淨額（附註八及二一）	\$ 5,975,253	100	\$ 6,195,291	100
5000	營業成本（附註十及二二）	<u>4,865,360</u>	<u>81</u>	<u>4,616,783</u>	<u>74</u>
5900	營業毛利	<u>1,109,893</u>	<u>19</u>	<u>1,578,508</u>	<u>26</u>
	營業費用（附註二二及二七）				
6100	推銷費用	197,637	3	182,171	3
6200	管理費用	512,896	9	513,608	8
6300	研究發展費用	<u>76,419</u>	<u>1</u>	<u>56,428</u>	<u>1</u>
6000	營業費用合計	<u>786,952</u>	<u>13</u>	<u>752,207</u>	<u>12</u>
6900	營業淨利	<u>322,941</u>	<u>6</u>	<u>826,301</u>	<u>14</u>
	營業外收入及支出				
7100	利息收入	3,584	-	2,532	-
7190	什項收入（附註三）	76,666	1	76,848	1
7230	外幣兌換淨利益	31,258	1	121,432	2
7510	利息費用（附註十二）	(69,855)	(1)	(16,607)	-
7590	什項支出	(36,461)	(1)	(43,413)	(1)
7000	營業外收入及支出合計	<u>5,192</u>	<u>-</u>	<u>140,792</u>	<u>2</u>
7900	稅前淨利	328,133	6	967,093	16
7950	所得稅費用（附註二三）	<u>112,812</u>	<u>2</u>	<u>223,022</u>	<u>4</u>
8200	本年度淨利	<u>215,321</u>	<u>4</u>	<u>744,071</u>	<u>12</u>

（接次頁）

(承前頁)

代 碼		106 年度		105 年度	
		金 額	%	金 額	%
	其他綜合損益 (附註二三)				
8310	不重分類至損益之項目：				
8311	確定福利計畫之再 衡量數	(\$ 4,253)	-	(\$ 6,219)	-
8360	後續可能重分類至損益 之項目：				
8361	國外營運機構財務 報表換算之兌換 差額	(169,458)	(3)	(288,327)	(5)
8363	現金流量避險中屬 有效避險部分之 避險工具損失	-	-	15,851	-
8399	與可能重分類至損 益之項目相關之 所得稅	<u>722</u>	<u>-</u>	<u>47,102</u>	<u>1</u>
8300	其他綜合損益	<u>(172,989)</u>	<u>(3)</u>	<u>(231,593)</u>	<u>(4)</u>
8500	本年度綜合損益總額	<u>\$ 42,332</u>	<u>1</u>	<u>\$ 512,478</u>	<u>8</u>
	淨利 (損) 歸屬於：				
8610	本公司業主	\$ 217,560	4	\$ 746,050	12
8620	非控制權益	<u>(2,239)</u>	<u>-</u>	<u>(1,979)</u>	<u>-</u>
8600		<u>\$ 215,321</u>	<u>4</u>	<u>\$ 744,071</u>	<u>12</u>
	綜合損益總額歸屬於：				
8710	本公司業主	\$ 44,571	1	\$ 514,457	8
8720	非控制權益	<u>(2,239)</u>	<u>-</u>	<u>(1,979)</u>	<u>-</u>
8700		<u>\$ 42,332</u>	<u>1</u>	<u>\$ 512,478</u>	<u>8</u>
	每股盈餘 (附註二四)				
9750	基 本	<u>\$ 1.33</u>		<u>\$ 4.58</u>	
9850	稀 釋	<u>\$ 1.32</u>		<u>\$ 4.52</u>	

後附之附註係本合併財務報表之一部分

董事長：楊慶祺



經理人：楊慶祺



會計主管：吳永富





橋樑金屬股份有限公司及其子公司

中華民國 106 年及 106 年 12 月 31 日

單位：新台幣千元，惟
每股股利為元

代碼	歸屬於本公司業主之權益	其他權益					非控制權益	總額
		普通股	保留盈餘	國外營運機構財務報表換算之兌換差額	現金流量避險	員工未賺得酬勞		
A1	105 年初餘額	\$ 1,634,046	\$ 1,324,098	\$ 564,935	\$ 80,152	\$ 1,329,265	\$ 224,806	\$ 5,137,912
B1	104 年度盈餘指撥及分配	-	-	62,367	-	-	-	-
B5	法定盈餘公積	-	-	(163,000)	-	-	-	(163,000)
	本公司股東現金股利—每股 1 元	-	-	(225,567)	-	-	-	(163,000)
D1	105 年度淨利 (損)	-	-	746,050	-	-	-	746,050
D3	105 年度稅後其他綜合損益	-	-	(5,161)	(242,283)	15,851	-	(231,593)
D5	105 年度綜合損益總額	-	-	740,889	(242,283)	15,851	-	514,457
M7	對子公司所有權權益變動	-	1,642	-	-	-	-	1,642
N1	1.823 股份基礎給付交易	1,823	(1,582)	-	-	-	2,581	2,822
Z1	105 年底餘額	1,635,869	1,324,158	627,302	80,152	1,844,787	(17,477)	5,493,833
B1	105 年度盈餘指撥及分配	-	-	74,605	-	-	-	-
B5	法定盈餘公積	-	-	(74,605)	-	-	-	(163,000)
	本公司股東現金股利—每股 1 元	-	-	(237,605)	-	-	-	(163,000)
D1	106 年度淨利	-	-	217,560	-	-	-	217,560
D3	106 年度稅後其他綜合損益	-	-	(3,531)	(169,458)	-	-	(172,989)
D5	106 年度綜合損益總額	-	-	214,029	(169,458)	-	-	44,571
M7	對子公司所有權權益變動	-	1,642	-	-	-	-	1,642
N1	563 股份基礎給付交易	563	(5,126)	-	-	-	-	(4,564)
Z1	106 年底餘額	1,636,432	1,317,390	701,907	80,152	1,818,289	(186,935)	5,366,026

後附之附註係本合併財務報表之一部分



董事長：楊慶祺



經理人：楊慶祺



會計主管：吳永富

橋樑金屬股份有限公司及子公司

合併現金流量表

民國 106 年及 105 年 1 月 1 日至 12 月 31 日

單位：新台幣仟元

代 碼		106 年度	105 年度
	營業活動之現金流量		
A10000	本年度稅前淨利	\$ 328,133	\$ 967,093
A20010	不影響現金流量之收益費損項目		
A20100	折舊費用	515,933	337,099
A20200	攤銷費用	28,549	25,278
A20300	呆帳費用（迴轉利益）	1,882	(1,993)
A20400	透過損益按公允價值衡量之金融資產及負債之淨利益	-	(1,620)
A20900	利息費用	69,855	16,607
A21200	利息收入	(3,584)	(2,532)
A21900	股份基礎給付酬勞成本	(4,814)	2,822
A22500	處分不動產、廠房及設備損失（利益）	6,288	(2,247)
A23700	非金融資產減損損失	54,317	39,964
A24100	外幣兌換淨損失（利益）	(48,995)	19,253
A29900	提列（迴轉）負債準備	(14,348)	(5,734)
A30000	營業資產及負債之淨變動數		
A31130	應收票據減少（增加）	66	170
A31150	應收帳款減少（增加）	165,613	98,489
A31180	其他應收款減少（增加）	(49,433)	36,216
A31200	存貨減少（增加）	(838,748)	(18,820)
A31240	其他流動資產減少（增加）	161,863	(181,626)
A32150	應付帳款增加（減少）	190,072	(42,236)
A32180	其他應付款增加（減少）	21,145	26,736
A32230	其他流動負債增加（減少）	6,416	9,973
A32240	淨確定福利負債增加（減少）	(3,774)	(6,685)
A33000	營運產生之現金流入	586,436	1,316,207
A33100	收取之利息	4,505	1,758
A33300	支付之利息	(69,379)	(15,123)
A33500	支付之所得稅	(177,341)	(174,498)
AAAA	營業活動之淨現金流入	344,221	1,128,344

（接次頁）

(承前頁)

代 碼		106 年度	105 年度
	投資活動之現金流量		
B02700	購置不動產、廠房及設備	(\$ 1,187,273)	(\$ 1,997,680)
B02800	處分不動產、廠房及設備價款	32,514	122,424
B03700	存出保證金減少(增加)	(5,756)	(186)
B04500	取得無形資產	(8,277)	(34,853)
B05400	取得投資性不動產	(1,070)	(2,364)
B06500	其他金融資產減少(增加)	6,039	13,063
B06700	其他非流動資產減少(增加)	(55,496)	(14,789)
B07100	預付設備款減少(增加)	(347,145)	(401,162)
BBBB	投資活動之淨現金流出	(1,566,464)	(2,315,547)
	籌資活動之現金流量		
C00100	短期銀行借款淨增加(減少)	1,144,347	(7,021)
C00500	應付短期票券增加	109,629	89,949
C01600	舉借長期銀行借款	2,318,000	4,268,000
C01700	償還長期銀行借款	(2,364,500)	(2,748,000)
C03000	存入保證金增加	1,702	1,500
C04500	發放現金股利	(163,000)	(163,000)
C05800	非控制權益變動	-	3,500
CCCC	籌資活動之淨現金流入	1,046,178	1,444,928
DDDD	匯率變動對現金及約當現金之影響	57,487	26,855
EEEE	本年度現金及約當現金增加(減少)數	(118,578)	284,580
E00100	年初現金及約當現金餘額	670,209	385,629
E00200	年底現金及約當現金餘額	\$ 551,631	\$ 670,209

後附之附註係本合併財務報表之一部分

董事長：楊慶祺



經理人：楊慶祺



會計主管：吳永富



橋樑金屬股份有限公司及子公司

合併財務報表附註

民國 106 年及 105 年 1 月 1 日至 12 月 31 日

(金額除另予註明外，為新台幣及外幣仟元)

一、公司沿革

橋樑金屬股份有限公司（以下稱「本公司」）於 73 年 7 月成立，主要從事於水管開關配件、閘門凡而、考克、銅製管件及水道衛生器材等之製造加工及買賣。

本公司於 96 年 11 月於台灣證券交易所掛牌上市。

本合併財務報告係以本公司之功能性貨幣新台幣表達。

二、通過財務報告之日期及程序

本合併財務報告於 107 年 2 月 23 日經董事會通過。

三、新發布及修訂準則及解釋之適用

- (一) 首次適用修正後之證券發行人財務報告編製準則及經金融監督管理委員會（以下稱「金管會」）認可並發布生效之國際財務報導準則（IFRS）、國際會計準則（IAS）、解釋（IFRIC）及解釋公告（以下稱「IFRSs」）

除下列說明外，適用修正後之證券發行人財務報告編製準則及金管會認可並發布生效之 IFRSs 將不致造成合併公司會計政策之重大變動：

證券發行人財務報告編製準則之修正

該修正除配合金管會認可並發布生效之 IFRSs 新增若干會計項目及非金融資產減損揭露規定外，另配合國內實施 IFRSs 情形，強調若干認列與衡量規定，並新增關係人交易及商譽等揭露。

該修正規定，其他公司或機構與合併公司之董事長或總經理為同一人，或具有配偶或二親等以內關係者，除能證明不具控制或重大影響者外，係屬實質關係人。此外，該修正規定應揭露與合併公司進行交易之關係人名稱及關係，若單一關係人交易金額或餘額達合併公司各該項交易總額或餘額 10% 以上者，應按關係人名稱單獨列示。

此外，若被收購公司於合併後之實際營運情形與收購時之預期效益有重大差異者，該修正規定應附註揭露。

(二) 107 年適用之證券發行人財務報告編製準則及金管會認可之 IFRSs

<u>新發布 / 修正 / 修訂準則及解釋</u>	<u>IASB 發布之生效日(註 1)</u>
「2014-2016 週期之年度改善」	註 2
IFRS 2 之修正「股份基礎給付交易之分類與衡量」	2018 年 1 月 1 日
IFRS 4 之修正「於 IFRS 4『保險合約』下 IFRS 9『金融工具』之適用」	2018 年 1 月 1 日
IFRS 9「金融工具」	2018 年 1 月 1 日
IFRS 9 及 IFRS 7 之修正「強制生效日及過渡揭露」	2018 年 1 月 1 日
IFRS 15「客戶合約之收入」	2018 年 1 月 1 日
IFRS 15 之修正「IFRS 15 之闡釋」	2018 年 1 月 1 日
IAS 7 之修正「揭露倡議」	2017 年 1 月 1 日
IAS 12 之修正「未實現損失之遞延所得稅資產之認列」	2017 年 1 月 1 日
IAS 40 之修正「投資性不動產之轉換」	2018 年 1 月 1 日
IFRIC 22「外幣交易與預收付對價」	2018 年 1 月 1 日

註 1：除另註明外，上述新發布 / 修正 / 修訂準則或解釋係於各該日期以後開始之年度期間生效。

註 2：IFRS 12 之修正係追溯適用於 2017 年 1 月 1 日以後開始之年度期間；IAS 28 之修正係追溯適用於 2018 年 1 月 1 日以後開始之年度期間。

IFRS 9「金融工具」及相關修正—金融資產之分類、衡量與減損

就金融資產方面，所有原屬於 IAS 39「金融工具：認列與衡量」範圍內之金融資產後續衡量係以攤銷後成本衡量或以公允價值衡量。IFRS 9 對金融資產之分類規定如下。

合併公司投資之債務工具，若其合約現金流量完全為支付本金及流通在外本金金額之利息，分類及衡量如下：

1. 以收取合約現金流量為目的之經營模式而持有該金融資產，則該金融資產係以攤銷後成本衡量。此類金融資產後續係按有效利率認列利息收入於損益，並持續評估減損，減損損益認列於損益。

2. 藉由收取合約現金流量與出售金融資產而達成目的之經營模式而持有該金融資產，則該金融資產係以透過其他綜合損益按公允價值衡量。此類金融資產後續係按有效利率認列利息收入於損益，並持續評估減損，減損損益與兌換損益亦認列於損益，其他公允價值變動則認列於其他綜合損益。於該金融資產除列或重分類時，原先累積於其他綜合損益之公允價值變動應重分類至損益。

合併公司投資非屬前述條件之金融資產，係以公允價值衡量，公允價值變動認列於損益。惟合併公司得選擇於原始認列時，將非持有供交易之權益投資指定為透過其他綜合損益按公允價值衡量。此類金融資產除股利收益認列於損益外，其他相關利益及損失係認列於其他綜合損益，後續無須評估減損，累積於其他綜合損益之公允價值變動亦不重分類至損益。

合併公司以 106 年 12 月 31 日持有之金融資產與當日所存在之事實及情況，評估下列金融資產之分類與衡量將因適用 IFRS 9 而改變：

分類為持有至到期日金融資產並按攤銷後成本衡量之債券投資，其原始認列時之合約現金流量完全為支付本金及流通在外本金金額之利息，且其經營模式係收取合約現金流量，依 IFRS 9 將分類為按攤銷後成本衡量。

IFRS 9 採用「預期信用損失模式」認列金融資產之減損。以攤銷後成本衡量之金融資產、透過其他綜合損益按公允價值衡量之債務工具投資、應收租賃款、IFRS 15「客戶合約之收入」產生之合約資產或放款承諾及財務保證合約，應認列備抵損失。若金融資產之信用風險自原始認列後並未顯著增加，則備抵損失係按未來 12 個月之預期信用損失衡量。若金融資產之信用風險自原始認列後已顯著增加且非低信用風險，則備抵損失係按剩餘存續期間之預期信用損失衡量。但未包括重大財務組成部分之應收帳款必須按存續期間之預期信用損失衡量備抵損失。

此外，原始認列時已有信用減損之金融資產，合併公司考量原始認列時之預期信用損失以計算信用調整後之有效利率，後續備抵損失則按後續預期信用損失累積變動數衡量。

合併公司評估對於應收帳款將適用簡化作法，以存續期間預期信用損失衡量備抵損失。合併公司評估債務工具投資與財務保證合約之信用風險自原始認列後是否顯著增加，以決定將採 12 個月或存續期間預期信用損失衡量備抵損失。合併公司預期適用 IFRS 9 預期信用損失模式將使金融資產之信用損失更早認列。

合併公司選擇於適用 IFRS 9 金融資產之分類、衡量與減損規定時不重編 106 年度比較資訊，首次適用之累積影響數將認列於首次適用日，並將揭露適用 IFRS 9 之分類變動及調節資訊。

追溯適用 IFRS 9 金融資產分類、衡量與減損規定，對 107 年 1 月 1 日資產、負債及權益之影響預計如下：

資產、負債及權益之影響	106年12月31日 帳面金額	首次適用 之調整	107年1月1日 調整後 帳面金額
持有至到期日金融資產			
—非流動	\$ 5,519	(\$ 5,519)	\$ -
按攤銷後成本衡量之金融資產—非流動	-	5,519	5,519
資產影響	<u>\$ 5,519</u>	<u>\$ -</u>	<u>\$ 5,519</u>

除上述影響外，截至本合併財務報告通過發布日止，合併公司評估其他準則、解釋之修正將不致對財務狀況與財務績效造成重大影響。

(三) 國際會計準則理事會 (IASB) 已發布但尚未經金管會認可並發布生效之 IFRSs

新發布 / 修正 / 修訂準則及解釋	IASB 發布之生效日(註1)
「2015-2017 週期之年度改善」	2019 年 1 月 1 日
IFRS 9 之修正「具負補償之提前還款特性」	2019 年 1 月 1 日 (註2)
IFRS 10 及 IAS 28 之修正「投資者與其關聯企業或合資間之資產出售或投入」	未定
IFRS 16「租賃」	2019 年 1 月 1 日 (註3)

(接次頁)

(承前頁)

<u>新發布／修正／修訂準則及解釋</u>	<u>IASB發布之生效日(註1)</u>
IFRS 17「保險合約」	2021年1月1日
IAS 19之修正「計畫修正、縮減或清償」	2019年1月1日(註4)
IAS 28之修正「對關聯企業及合資之長期權益」	2019年1月1日
IFRIC 23「所得稅之不確定性之處理」	2019年1月1日

註1：除另註明外，上述新發布／修正／修訂準則或解釋係於各該日期以後開始之年度期間生效。

註2：金管會允許得選擇提前於107年1月1日適用此項修正。

註3：金管會於106年12月19日宣布我國企業應自108年1月1日適用IFRS 16。

註4：2019年1月1日以後發生之計畫修正、縮減或清償適用此項修正。

IFRS 16「租賃」

IFRS 16係規範租賃之會計處理，該準則將取代IAS 17「租賃」及相關解釋。

於適用IFRS 16時，若合併公司為承租人，除低價值標的資產租賃及短期租賃得選擇採用類似IAS 17之營業租賃處理外，其他租賃皆應於合併資產負債表上認列使用權資產及租賃負債。合併綜合損益表應分別表達使用權資產之折舊費用及租賃負債按有效利息法所產生之利息費用。在合併現金流量表中，償付租賃負債之本金金額表達為籌資活動，支付利息部分則列為營業活動。

對於合併公司為出租人之會計處理預計無重大影響。

IFRS 16生效時，合併公司得選擇追溯適用至比較期間或將首次適用之累積影響數認列於首次適用日。

除上述影響外，截至本合併財務報告通過發布日止，合併公司仍持續評估其他準則、解釋之修正對財務狀況與財務績效之影響，相關影響待評估完成時予以揭露。

四、重大會計政策之彙總說明

(一) 遵循聲明

本合併財務報告係依照證券發行人財務報告編製準則及經金管會認可並發布生效之 IFRSs 編製。

(二) 編製基礎

除按公允價值衡量之金融工具及按確定福利義務現值減除計畫資產公允價值認列之淨確定福利負債外，本合併財務報告係依歷史成本基礎編製。

公允價值衡量依照相關輸入值之可觀察程度及重要性分為第 1 等級至第 3 等級：

1. 第 1 等級輸入值：係指於衡量日可取得之相同資產或負債於活絡市場之報價（未經調整）。
2. 第 2 等級輸入值：係指除第 1 等級之報價外，資產或負債直接（亦即價格）或間接（亦即由價格推導而得）之可觀察輸入值。
3. 第 3 等級輸入值：係指資產或負債之不可觀察之輸入值。

(三) 資產與負債區分流動與非流動之標準

流動資產包括：

1. 主要為交易目的而持有之資產；
2. 預期於資產負債表日後 12 個月內實現之資產；及
3. 現金及約當現金（但不包括於資產負債表日後逾 12 個月用以交換或清償負債而受到限制者）。

流動負債包括：

1. 主要為交易目的而持有之負債；
2. 於資產負債表日後 12 個月內到期清償之負債（即使於資產負債表日後至通過發布財務報告前已完成長期性之再融資或重新安排付款協議，亦屬流動負債），以及
3. 不能無條件將清償期限遞延至資產負債表日後至少 12 個月之負債。惟負債之條款可能依交易對方之選擇，以發行權益工具而導致其清償者，並不影響分類。

非屬上述流動資產或流動負債者，係分類為非流動資產或非流動負債。

(四) 合併基礎

本合併財務報告係包含本公司及由其所控制個體（子公司）之財務報告。子公司之財務報告已予調整，以使其會計政策與合併公司之會計政策一致。於編製合併財務報告時，各個體間之交易、帳戶餘額、收益及費損已全數予以銷除。子公司之綜合損益總額係歸屬至本公司業主及非控制權益，即使非控制權益因而成為虧損餘額。

當合併公司對子公司所有權權益之變動未導致喪失控制者，係作為權益交易處理。合併公司及非控制權益之帳面金額已予調整，以反映其於子公司相對權益之變動。非控制權益之調整金額與所支付或收取對價之公允價值間之差額，係直接認列為權益且歸屬於本公司業主。

子公司明細、持股比率及營業項目，參閱附註十一、附表六及七。

(五) 外幣

各個體編製財務報告時，以個體功能性貨幣以外之貨幣（外幣）交易者，依交易日匯率換算為功能性貨幣記錄。

外幣貨幣性項目於每一資產負債表日以收盤匯率換算。除為規避部分匯率風險而進行避險交易所產生之兌換差額係認列於其他綜合損益，並於交易發生時，自權益重分類至損益外，因交割貨幣性項目或換算貨幣性項目產生之兌換差額，於發生當期認列於損益。

以公允價值衡量之外幣非貨幣性項目係以決定公允價值當日之匯率換算，所產生之兌換差額列為當年度損益。

以歷史成本衡量之外幣非貨幣性項目係以交易日之匯率換算，不再重新換算。

於編製合併財務報告時，國外營運機構（包含營運所在國家或使用之貨幣與本公司不同之子公司）之資產及負債以每一資產負債表日匯率換算為新台幣。收益及費損項目係以當期平均匯率換算，所產生之兌換差額列於其他綜合損益。

(六) 存 貨

存貨包括原物料、在製品、商品及製成品。存貨係以成本與淨變現價值孰低衡量，比較成本與淨變現價值時除同類別存貨外係以個別項目為基礎。淨變現價值係指在正常情況下之估計售價減除至完工尚需投入之估計成本及完成出售所需之估計成本後之餘額。存貨成本之計算係採加權平均法。

(七) 不動產、廠房及設備

不動產、廠房及設備係以成本認列，後續以成本減除累計折舊及累計減損損失後之金額衡量。

建造中之不動產、廠房及設備係以成本減除累計減損損失後之金額認列。成本包括專業服務費用及符合資本化條件之借款成本等。該等資產於完工並達預期使用狀態時，分類至不動產、廠房及設備之適當類別開始提列折舊。

不動產、廠房及設備於耐用年限內按直線基礎，對每一重大部分單獨提列折舊。合併公司至少於每一年度結束日對估計耐用年限、殘值及折舊方法進行檢視，並推延適用會計估計變動之影響。

不動產、廠房及設備除列時，淨處分價款與該資產帳面金額間之差額係認列於損益。

(八) 投資性不動產

投資性不動產係為賺取租金或資本增值或兩者兼具而持有之不動產。投資性不動產亦包括目前尚未決定未來用途所持有之土地。

投資性不動產原始以成本（包括交易成本）衡量，後續以成本減除累計折舊及累計減損損失後之金額衡量。投資性不動產採直線基礎提列折舊。

投資性不動產所除列時，淨處分價款與該資產帳面金額間之差額認列於損益。

(九) 商 譽

企業合併所取得之商譽係依收購日所認列之商譽金額作為成本，後續以成本減除累計減損損失後之金額衡量。

為減損測試之目的，商譽分攤至合併公司預期因該合併綜效而受益之各現金產生單位或現金產生單位群組（簡稱「現金產生單位」）。

受攤商譽之現金產生單位每年（及有跡象顯示該單位可能已減損時）藉由包含商譽之該單位帳面金額與其可回收金額之比較，進行該單位之減損測試。若受攤商譽之現金產生單位之可回收金額低於其帳面金額，減損損失係先減少該現金產生單位受攤商譽之帳面金額，次就該單位內其他各資產帳面金額之比例減少各該資產帳面金額。任何減損損失直接認列為當年度損失，商譽減損損失不得於後續期間迴轉。

（十）無形資產

單獨取得之有限耐用年限無形資產原始以成本衡量，後續係以成本減除累計攤銷及累計減損損失後之金額衡量。無形資產於耐用年限內按直線基礎進行攤銷，並且至少於每一年度結束日對估計耐用年限、殘值及攤銷方法進行檢視，並推延適用會計估計變動之影響。

無形資產除列時，淨處分價款與該資產帳面金額間之差額係認列於損益。

（十一）有形資產及無形資產（商譽除外）之減損

合併公司於每一資產負債表日評估是否有任何跡象顯示有形資產及無形資產（商譽除外）可能已減損。若有任一減損跡象存在，則估計該資產之可回收金額。倘無法估計個別資產之可回收金額，合併公司估計該資產所屬現金產生單位之可回收金額。

可回收金額為公允價值減出售成本與其使用價值之較高者。個別資產或現金產生單位之可回收金額若低於其帳面金額時，將該資產或現金產生單位之帳面金額調減至其可回收金額，減損損失係認列於損益。

當減損損失於後續迴轉時，該資產或現金產生單位之帳面金額調增至修訂後之可回收金額，惟增加後之帳面金額以不超過該資產或現金產生單位若未於以前年度認列減損損失時所決定之帳面金額（減除攤銷或折舊）。減損損失之迴轉係認列於損益。

(十二) 金融工具

金融資產與金融負債於合併公司成為該工具合約條款之一方時認列於合併資產負債表。

原始認列金融資產與金融負債時，若金融資產或金融負債非屬透過損益按公允價值衡量者，係按公允價值加計直接可歸屬於取得或發行金融資產或金融負債之交易成本衡量。直接可歸屬於取得或發行透過損益按公允價值衡量之金融資產或金融負債之交易成本，則立即認列為損益。

金融資產

金融資產之慣例交易係採交易日會計認列及除列。

1. 衡量種類

合併公司所持有之金融資產種類為持有至到期日投資與放款及應收款。

(1) 持有至到期日投資

合併公司投資本國政府公債，且合併公司有積極意圖及能力持有至到期日，即分類為持有至到期日投資。

持有至到期日金融資產於原始認列後，係以有效利息法減除任何減損損失之攤銷後成本衡量。

(2) 放款及應收款

放款及應收款（包括現金及約當現金、應收票據、應收帳款、其他應收款與其他金融資產）係採用有效利息法按攤銷後成本減除減損損失後之金額衡量，惟短期應收帳款之利息認列不具重大性之情況除外。

約當現金包括自取得日起 3 個月內、高度流動性、可隨時轉換成定額現金且價值變動風險甚小之定期存款，係用於滿足短期現金承諾。

2. 金融資產之減損

合併公司係於每一資產負債表日評估其他金融資產是否有減損客觀證據，當有客觀證據顯示，因金融資產原始認列後發

生之單一或多項事項，致使金融資產之估計未來現金流量受損失者，該金融資產即已發生減損。

按攤銷後成本列報之金融資產，如應收票據、應收帳款及其他應收款，該資產若經個別評估未有客觀減損證據，另再集體評估減損。應收款集體存在之客觀減損證據可能包含合併公司過去收款經驗、集體超過平均授信期間之延遲付款增加情況，以及與應收款拖欠有關之可觀察全國性或區域性經濟情勢變化。

按攤銷後成本列報之金融資產之減損損失金額係該資產帳面金額與估計未來現金流量按該金融資產原始有效利率折現之現值間之差額。

按攤銷後成本列報之金融資產於後續期間減損損失金額減少，且經客觀判斷該減少與認列減損後發生之事項有關，則先前認列之減損損失直接或藉由調整備抵帳戶予以迴轉認列於損益，惟該迴轉不得使金融資產帳面金額超過若未認列減損情況下於迴轉日應有之攤銷後成本。

其他金融資產客觀減損證據包含發行人或債務人之重大財務困難、違約（例如利息或本金支付之延滯或不償付）、債務人將進入破產或其他財務重整之可能性大增或由於財務困難而使金融資產之活絡市場消失。

所有金融資產之減損損失係直接自金融資產之帳面金額中扣除，惟應收帳款及其他應收款係藉由備抵帳戶調降其帳面金額。當判斷應收帳款及其他應收款無法收回時，係沖銷備抵帳戶。原先已沖銷而後續收回之款項則貸記備抵帳戶。除因應收帳款及其他應收款無法收回而沖銷備抵帳戶外，備抵帳戶帳面金額之變動認列於損益。

3. 金融資產之除列

合併公司僅於對來自金融資產現金流量之合約權利失效，或已移轉金融資產且該資產所有權之幾乎所有風險及報酬已移轉予其他企業時，始將金融資產除列。

於一金融資產整體除列時，其帳面金額與所收取對價間之差額係認列於損益。

金融負債

1. 後續衡量

金融負債係以有效利息法按攤銷後成本衡量。

2. 金融負債之除列

除列金融負債時，其帳面金額與所支付對價（包含任何所移轉之非現金資產或承擔之負債）間之差額認列為損益。

衍生工具

合併公司簽訂之衍生工具包括遠期外匯合約等，用以管理匯率風險。

衍生工具於簽訂衍生工具合約時，原始以公允價值認列，後續於資產負債表日按公允價值再衡量，後續衡量產生之利益或損失直接列入損益。當衍生工具之公允價值為正值時，列為金融資產；公允價值為負值時，列為金融負債。

(十三) 避險會計

合併公司指定部分避險工具（包括衍生工具）進行現金流量避險。

指定且符合現金流量避險之避險工具，其公允價值變動屬有效避險部分係認列於其他綜合損益；屬避險無效部分則立即認列於損益。

當被避險項目認列於損益時，原先認列於其他綜合損益之金額將於同一期間重分類至損益，並於合併綜合損益表認列於與被避險項目相關之項目下。

當合併公司取消指定避險關係、避險工具到期、出售、解約、執行或不再符合避險會計時，即推延停止避險會計。先前於避險有效期間已認列於其他綜合損益之金額，於預期交易發生前仍列於權益，當預期交易不再預期會發生時，先前認列於其他綜合損益之金額將立即認列於損益。

(十四) 負債準備

認列為負債準備之金額係考量義務之風險及不確定性，而為資產負債表日清償義務所需支出之最佳估計。負債準備係以清償義務之估計現金流量折現值衡量。

(十五) 收入認列

收入係按已收或應收對價之公允價值衡量，並扣除估計之客戶退貨、折扣及其他類似之折讓。銷貨退回係依據以往經驗及其他攸關因素合理估計未來之退貨金額提列。

1. 商品之銷售

銷售商品係於下列條件完全滿足時認列收入：

- (1) 合併公司已將商品所有權之重大風險及報酬移轉予買方；
- (2) 合併公司對於已經出售之商品既不持續參與管理，亦未維持有效控制；
- (3) 收入金額能可靠衡量；
- (4) 與交易有關之經濟效益很有可能流入合併公司；及
- (5) 與交易有關之已發生或將發生之成本能可靠衡量。

2. 利息收入

金融資產之利息收入係於經濟效益很有可能流入合併公司，且收入金額能可靠衡量時認列。利息收入係依時間之經過按流通在外本金與所適用之有效利率採應計基礎認列。

(十六) 租賃

當租賃條款係移轉附屬於資產所有權之幾乎所有風險與報酬予承租人，則將其分類為融資租賃。所有其他租賃則分類為營業租賃。

營業租賃之租賃收益或給付係按直線基礎於相關租賃期間內認列為收益或費用。

(十七) 借款成本

直接可歸屬於取得、建造或生產符合要件之資產之借款成本，係作為該資產成本之一部分，直到該資產達到預定使用或出售狀態之幾乎所有必要活動已完成為止。

特定借款如於符合要件之資本支出發生前進行暫時投資而賺取之投資收入，係自符合資本化條件之借款成本中減除。

除上述外，所有其他借款成本係於發生當期認列為損益。

(十八) 員工福利

1. 短期員工福利

短期員工福利相關負債係以換取員工服務而預期支付之非折現金額衡量。

2. 退職後福利

確定提撥退休計畫之退休金係於員工提供服務期間將應提撥之退休金數額認列為費用。

確定福利退休計畫之確定福利成本（含服務成本、淨利息及再衡量數）係採預計單位福利法精算。服務成本及淨確定福利負債（資產）淨利息於發生時認列為員工福利費用。再衡量數（含精算損益及扣除利息後之計畫資產報酬）於發生時認列於其他綜合損益並列入保留盈餘，後續期間不重分類至損益。

淨確定福利負債（資產）係確定福利退休計畫之提撥短絀（剩餘）。淨確定福利資產不得超過從該計畫退還提撥金或可減少未來提撥金之現值。

(十九) 股份基礎給付協議

限制員工權利股票係按給與日權益工具之公允價值及預期既得之最佳估計數量，於既得期間內以直線基礎認列費用，並同時調整其他權益（員工未賺得酬勞）。若其於給與日立即既得，係於給與日全數認列費用。

合併公司發行限制員工權利股票時，係於給與日認列其他權益（員工未賺得酬勞），並同時調整資本公積—限制員工權利股票。

合併公司於每一資產負債表日修正預期既得之限制員工權利股票估計數量。若有修正原估計數量，其影響數係認列為損益，使累計費用反映修正之估計數，並相對調整資本公積—限制員工權利股票。

(二十) 所得稅

所得稅費用係當期所得稅及遞延所得稅之總和。

1. 當期所得稅

依所得稅法規定計算之未分配盈餘加徵 10% 所得稅列為股東會決議年度之所得稅費用。

以前年度應付所得稅之調整，列入當期所得稅。

2. 遞延所得稅

遞延所得稅係依合併財務報表帳載資產及負債帳面金額與計算課稅所得之課稅基礎二者所產生之暫時性差異計算。

遞延所得稅負債一般係就所有應課稅暫時性差異予以認列，而遞延所得稅資產則於很有可能有課稅所得以供可減除暫時性差異及虧損扣抵所產生之所得稅抵減使用時認列。

與投資子公司相關之應課稅暫時性差異皆認列遞延所得稅負債，惟合併公司若可控制暫時性差異迴轉之時點，且該暫時性差異很有可能於可預見之未來不會迴轉者除外。與此類投資有關之可減除暫時性差異，僅於其很有可能有足夠課稅所得用以實現暫時性差異，且於可預見之未來預期將迴轉之範圍內，予以認列遞延所得稅資產。

遞延所得稅資產之帳面金額於每一資產負債表日予以重新檢視，並針對已不再很有可能有足夠之課稅所得以供其回收所有或部分資產者，調減帳面金額。原未認列為遞延所得稅資產者，亦於每一資產負債表日予以重新檢視，並在未來很有可能產生課稅所得以供其回收所有或部分資產者，調增帳面金額。

遞延所得稅資產及負債係以預期負債清償或資產實現當期之稅率衡量，該稅率係以資產負債表日已立法或已實質性立法之稅率及稅法為基礎。遞延所得稅負債及資產之衡量係反映合併公司於資產負債表日預期回收或清償其資產及負債帳面金額之方式所產生之租稅後果。

3. 當期及遞延所得稅

當期及遞延所得稅係認列於損益，惟與認列於其他綜合損益或直接計入權益之項目相關之當期及遞延所得稅係分別認列於其他綜合損益或直接計入權益。

五、重大會計判斷、估計及假設不確定性之主要來源

合併公司於採用會計政策時，對於不易自其他來源取得相關資訊者，管理階層必須基於歷史經驗及其他攸關之因素作出相關之判斷、估計及假設。實際結果可能與估計有所不同。

管理階層將持續檢視估計與基本假設。若估計之修正僅影響當期，則於修正當期認列；若會計估計之修正同時影響當期及未來期間，則於修正當期及未來期間認列。

存貨之減損

存貨淨變現價值係正常營業過程中之估計售價減除至完工尚需投入之估計成本及完成出售所需之估計成本後之餘額估計，該等估計係依目前市場狀況及類似產品之歷史銷售經驗評估，市場情況之改變可能重大影響該等估計結果。

六、現金及約當現金

	106年12月31日	105年12月31日
庫存現金及零用金	\$ 817	\$ 670
銀行支票及活期存款	482,229	669,539
銀行定期存款	<u>112,787</u>	<u>50,448</u>
	595,833	720,657
減：質押銀行定期存款	(<u>44,202</u>)	(<u>50,448</u>)
	<u>\$ 551,631</u>	<u>\$ 670,209</u>

質押銀行存款，係帳列其他金融資產－非流動項下。

七、持有至到期日金融資產

	106年12月31日	105年12月31日
<u>非流動</u>		
國內投資		
中央政府公債	<u>\$ 5,519</u>	<u>\$ 5,519</u>

本公司於 104 年 3 月購買 10 年期政府公債面額 5,400 仟元，票面利率 1.375%，有效利率為 0.85%；該公債已質押作為中部科學工業園區投資保證金。

八、避險之衍生性金融工具

	<u>106年12月31日</u>	<u>105年12月31日</u>
<u>金融負債－流動</u>		
現金流量避險－遠期外匯合約	<u>\$ -</u>	<u>\$ -</u>

合併公司之避險策略係以簽訂遠期外匯合約管理預期於未來 1 年內發生之部分銷售交易所產生之外幣匯率暴險。於預期銷售交易實際發生時，調整營業收入認列金額。

遠期外匯合約條款係配合被避險項目之條款所議定。

該等遠期外匯合約係指定為現金流量避險。105 年度與前述預期未來交易暴險相關之遠期外匯合約所認列於其他綜合損益之金額為損失 8,179 仟元。該等交易預期將於次一會計期間內發生，屆時原遞延列於權益之金額將重分類至損益。105 年度避險工具自權益重分類至營業收入之金額為 24,030 仟元。

九、應收帳款

	<u>106年12月31日</u>	<u>105年12月31日</u>
應收帳款	\$ 1,081,500	\$ 1,353,766
減：備抵呆帳	(<u>13,606</u>)	(<u>11,780</u>)
	<u>\$ 1,067,894</u>	<u>\$ 1,341,986</u>

合併公司對商品銷售之平均授信期間約為 75 天。於決定應收帳款可回收性時，合併公司考量應收帳款自原始授信日至資產負債表日信用品質之任何改變。備抵呆帳係參考對方過去交易記錄及分析其目前財務狀況，以估計無法回收之金額。

備抵呆帳變動如下：

	<u>106 年度</u>	<u>105 年度</u>
期初餘額	\$ 11,780	\$ 13,791
本年度提列	1,882	-
本年度迴轉	-	(1,993)
外幣換算差額	(<u>56</u>)	(<u>18</u>)
期末餘額	<u>\$ 13,606</u>	<u>\$ 11,780</u>

已評估減損應收款項之帳齡分析如下：

	106年12月31日	105年12月31日
應收帳款		
未逾期	\$ 910,645	\$ 1,237,876
逾期 60 天以下	158,390	104,648
逾期 61 至 180 天	1,742	1,391
逾期 181 天以上	<u>10,723</u>	<u>9,851</u>
合計	<u>\$ 1,081,500</u>	<u>\$ 1,353,766</u>

以上係以扣除備抵呆帳前之餘額以逾期天數為基準進行帳齡分析。

十、存貨

	106年12月31日	105年12月31日
製成品	\$ 1,175,715	\$ 617,268
在製品	441,270	270,328
原物料	<u>255,103</u>	<u>289,730</u>
	<u>\$ 1,872,088</u>	<u>\$ 1,177,326</u>

106 及 105 年度與存貨相關之銷貨成本分別為 4,865,361 仟元及 4,616,783 仟元。銷貨成本包括存貨跌價損失 54,317 仟元及 41,369 仟元。

十一、子公司

本合併財務報告編製主體如下：

投資公司 名稱	子 公 司 名 稱	業 務 性 質	所 持 股 權 百 分 比	
			106年 12月31日	105年 12月31日
本公司	Sunspring Holding Corporation (SSH)	國際間投資業務	100	100
	橋智自動化股份有限公司 (橋智公司)	自動控制設備安裝及買賣	91	65
SSH	Sunspring International Corporation (SIC)	衛生、建築器材、金屬模具、五金零件及生產設備之買賣業務	100	100
	Golden Faith International Corporation (GFI)	衛生、建築器材、金屬模具、五金零件及生產設備之買賣業務	100	100
	Sunspring North America Holding Corp. (SNAH)	國際間投資業務	100	100
SIC	橋樁金屬(珠海)有限公司(橋樁珠海公司)	衛生、建築器材、金屬模具及五金零件等之生產及銷售	100	100
GFI	肇慶市寶信金屬實業有限公司(寶信肇慶公司)	衛生、建築器材、金屬模具及五金零件等之生產及銷售	100	100
SNAH	Sunspring America Inc. (SSA)	衛生、建築器材、金屬模具、五金零件及銅製管件等之生產及銷售	100	100

橋智公司於 105 年 5 月現金增資，本公司未按持股比例認購以致持股比例由 100% 下降至 65%；106 年 3 月及 11 月現金增資，全數由本公司認購以致持股比例由 65% 上升至 91%。

由於上述交易並未改變合併公司對該等子公司之控制，本公司係視為權益交易處理，其 106 年度權益交易差額調減資本公積 1,642 仟元及未分配盈餘 2,922 仟元。105 年 5 月權益交易差額調增資本公積 1,642 仟元。

十二、不動產、廠房及設備

106 年度	年初餘額	本年度增加	本年度減少	重分類	淨兌換差額	年底餘額
<u>成本</u>						
土地	\$ 328,895	\$ -	\$ -	\$ -	(\$ 326)	\$ 328,569
房屋及建築	2,844,473	49,783	-	276,703	(24,091)	3,146,868
機器設備	3,005,418	15,034	(95,088)	2,891,011	(66,479)	5,749,896
運輸設備	105,119	5,377	(10,161)	85,471	(1,928)	183,878
生財器具	163,599	12,201	(3,678)	53,232	(1,520)	223,834
其他設備	1,055,673	95,899	(16,360)	449,364	(11,345)	1,573,231
出租資產	245,761	1,763	-	(247,524)	-	-
未完工程及待驗						
設備款	<u>2,846,289</u>	<u>826,246</u>	<u>-</u>	<u>(2,902,084)</u>	<u>(1,807)</u>	<u>768,644</u>
成本合計	<u>10,595,227</u>	<u>\$ 1,006,303</u>	<u>(\$ 125,287)</u>	<u>\$ 606,173</u>	<u>(\$ 107,496)</u>	<u>11,974,920</u>
<u>累計折舊</u>						
房屋及建築	482,502	\$ 84,163	\$ -	\$ 13,594	(\$ 8,941)	571,318
機器設備	1,799,601	287,870	(61,184)	-	(39,284)	1,987,003
運輸設備	81,804	13,279	(10,062)	-	(1,589)	83,432
生財器具	104,366	22,531	(3,629)	355	(1,227)	122,396
其他設備	532,870	79,621	(11,610)	49,352	(9,381)	640,852
出租資產	<u>27,528</u>	<u>22,179</u>	<u>-</u>	<u>(49,707)</u>	<u>-</u>	<u>-</u>
累計折舊合計	<u>3,028,671</u>	<u>\$ 509,643</u>	<u>(\$ 86,485)</u>	<u>\$ 13,594</u>	<u>(\$ 60,422)</u>	<u>3,405,001</u>
淨額	<u>\$ 7,566,556</u>					<u>\$ 8,569,919</u>
<u>105 年度</u>						
<u>成本</u>						
土地	\$ 421,934	\$ -	(\$ 92,964)	\$ -	(\$ 75)	\$ 328,895
房屋及建築	1,147,327	16,906	(1,274)	1,744,073	(62,559)	2,844,473
機器設備	3,238,716	48,637	(121,904)	85,870	(245,901)	3,005,418
運輸設備	101,702	1,539	(4,030)	12,366	(6,458)	105,119
生財器具	124,465	2,632	(4,685)	46,415	(5,228)	163,599
其他設備	678,176	293,649	(20,705)	157,126	(52,573)	1,055,673
出租資產	245,661	100	-	-	-	245,761
未完工程及待驗						
設備款	<u>1,907,340</u>	<u>1,768,769</u>	<u>(1,171)</u>	<u>(820,986)</u>	<u>(7,663)</u>	<u>2,846,289</u>
成本合計	<u>7,865,321</u>	<u>\$ 2,132,232</u>	<u>(\$ 246,733)</u>	<u>\$ 1,224,864</u>	<u>(\$ 380,457)</u>	<u>10,595,227</u>

(接次頁)

(承前頁)

105 年度	年 初 餘 額	本 年 度 增 加	本 年 度 減 少	重 分 類	淨 兌 換 差 額	年 底 餘 額
累計折舊						
房屋及建築	\$ 455,856	\$ 56,618	(\$ 617)	\$ 3,675	(\$ 33,030)	\$ 482,502
機器設備	1,858,100	186,827	(97,972)	-	(147,354)	1,799,601
運輸設備	85,052	5,851	(3,842)	-	(5,257)	81,804
生財器具	102,070	11,476	(4,661)	-	(4,519)	104,366
其他設備	551,043	44,471	(19,464)	-	(43,180)	532,870
出租資產	5,505	220,23	-	-	-	27,528
累計折舊合計	3,057,626	\$ 327,266	(\$ 126,556)	\$ 3,675	(\$ 233,340)	3,028,671
淨 額	\$ 4,807,695					\$ 7,566,556

上表本年度增加包括為使廠房設備達預期使用狀態之相關直接可歸屬成本，主要為安裝、組裝及測試之員工福利成本。

不動產、廠房及設備係以直線基礎按下列耐用年數計提折舊：

房屋及建築	
主 建 物	20 至 50 年
其 他	5 至 20 年
機器設備	5 至 20 年
運輸設備	5 至 6 年
生財器具	4 至 10 年
其他設備	3 至 20 年
出租資產	5 至 20 年

利息資本化相關資訊如下：

	106 年度	105 年度
利息資本化金額	\$ -	\$ 35,389
利息資本化利率 (%)	-	1.18-1.29

設定作為借款擔保之不動產、廠房及設備金額，請參閱附註三一。

十三、投資性不動產

106 年度	年 初 餘 額	本 年 度 增 加	本 年 度 減 少	重 分 類	年 底 餘 額
成 本					
土 地	\$ 72,090	\$ -	\$ -	\$ -	\$ 72,090
房屋及建築	283,172	1,070	-	(276,703)	7,539
	355,262	\$ 1,070	\$ -	(\$ 276,703)	79,629
累計折舊					
房屋及建築	13,394	\$ 6,290	\$ -	(\$ 13,594)	6,091
累計減損					
土 地	17,320	\$ -	\$ -	\$ -	17,320
淨 額	\$ 324,548				\$ 56,218

105 年度	年初餘額	本年度增加	本年度減少	重分類	年底餘額
<u>成本</u>					
土地	\$ 72,090	\$ -	\$ -	\$ -	\$ 72,090
房屋及建築	<u>280,808</u>	<u>2,364</u>	<u>-</u>	<u>-</u>	<u>283,172</u>
	<u>352,898</u>	<u>\$ 2,364</u>	<u>\$ -</u>	<u>\$ -</u>	<u>355,262</u>
<u>累計折舊</u>					
房屋及建築	<u>7,236</u>	<u>\$ 9,833</u>	<u>\$ -</u>	<u>(\$ 3,675)</u>	<u>13,394</u>
<u>累計減損</u>					
土地	<u>18,725</u>	<u>\$ -</u>	<u>(\$ 1,405)</u>	<u>\$ -</u>	<u>17,320</u>
淨額	<u>\$ 326,937</u>				<u>\$ 324,548</u>

投資性不動產係以直線基礎按下列耐用年限計提折舊：

房屋及建築	
主建物	30 至 50 年
室內裝潢	9 至 20 年

本公司位於彰化縣鹿港鎮之投資性不動產於 106 年及 105 年 12 月 31 日之公允價值分別為 63,470 仟元及 56,282 仟元，該公允價值係參考不動產市場價位水準以比較法、土地開發分析及成本法為估價方法，以第 3 等級輸入衡量，由中華徵信不動產估價師聯合事務所估價師進行估價。

本公司另於 104 年 10 月取得台中市后里區之不動產，預計作為建廠之用，105 年 12 月 31 日之公允價值為 249,434 仟元，該公允價值係參考不動產市場價位水準以比較法、土地開發分析及成本法為估價方法，以第 3 等級輸入衡量，由中華徵信不動產估價師聯合事務所估價師進行估價，原暫供出租之使用，於本年度轉供自用。

本公司以營業租賃方式出租所持有之投資性不動產，租賃期間為 3 至 5 年。106 及 105 年度認列之投資性不動產相關租金收入分別為 28,813 仟元及 29,125 仟元，帳列什項收入項下。

投資性不動產皆係自有權益，設定作為借款擔保之投資性不動產金額，請參閱附註三一。

十四、無形資產

106 年度	商 譽	電 腦 軟 體	合 計
年初餘額	\$ 63,301	\$ 68,189	\$ 131,490
本年度新增	-	8,277	8,277
本年度攤銷	-	(16,114)	(16,114)
淨兌換差額	(3,767)	(418)	(4,185)
年底餘額	<u>\$ 59,534</u>	<u>\$ 59,934</u>	<u>\$ 119,468</u>
105 年度			
年初餘額	\$ 64,171	\$ 53,230	\$ 117,401
本年度新增	-	34,853	34,853
本年度攤銷	-	(14,944)	(14,944)
本年度重分類	-	(2,956)	(2,956)
淨兌換差額	(870)	(1,994)	(2,864)
年底餘額	<u>\$ 63,301</u>	<u>\$ 68,189</u>	<u>\$ 131,490</u>

電腦軟體係以直線基礎按耐用年數 5 至 10 年計提。

十五、長期預付租金

寶信肇慶公司取得中國大陸廣東省肇慶市大旺綜合經濟開發區部分土地使用權 50 年；橋樁珠海公司取得中國大陸廣東省珠海國家高新技術產業開發區三灶科技工業園區部分土地使用權 50 年。於土地使用年限內享有土地使用權、收益權和轉讓及出租等之處分權，並負責因使用土地而應繳納之各種稅費。土地用途為供興建生產廠房、辦公大樓及員工宿舍使用。

十六、借 款

(一) 短期銀行借款

	106年12月31日	105年12月31日
信用借款	<u>\$ 2,150,000</u>	<u>\$ 1,154,750</u>
年利率(%)	1.07-1.15	1.12-1.59

(二) 應付短期票券

	106年12月31日	105年12月31日
應付商業本票	\$ 200,000	\$ 90,000
減：應付短期票券折價	(421)	(51)
	<u>\$ 199,579</u>	<u>\$ 89,949</u>
年利率(%)	1.07	1.14

(三) 長期銀行借款

	106年12月31日	105年12月31日
信用借款—於108年4月至 110年12月間到期	\$ 3,534,000	\$ 2,770,500
擔保借款—於109年10月至 110年1月到期	<u>300,000</u>	<u>1,110,000</u>
	<u>\$ 3,834,000</u>	<u>\$ 3,880,500</u>
年利率(%)		
信用借款	1.05-1.80	1.01-1.20
擔保借款	1.28	1.02-1.29

本公司與銀行簽定長期授信合約，依據部份授信合約之規定，合併財務報告應維持特定財務比率，截至合併財務報告通過發布日止，本公司尚無違反之情形。

十七、其他應付款

	106年12月31日	105年12月31日
應付薪資及獎金	\$ 250,966	\$ 246,799
應付費用	99,399	83,768
應付設備款	50,088	232,060
其他	<u>65,771</u>	<u>46,844</u>
	<u>\$ 466,224</u>	<u>\$ 609,471</u>

十八、負債準備—流動

	106年度	105年度
年初餘額	\$ 64,236	\$ 72,098
本年度減少	(14,348)	(5,734)
淨兌換差額	(<u>893</u>)	(<u>2,128</u>)
年底餘額	<u>\$ 48,995</u>	<u>\$ 64,236</u>

合併公司銷貨折讓之負債準備係依歷史經驗、管理階層之判斷及其他已知原因估計可能發生之產品折讓，並於相關產品出售當期認列為營業收入之減項。

十九、退職後福利計畫

(一) 確定提撥計畫

本公司及橋智公司所適用「勞工退休金條例」之退休金制度，係屬政府管理之確定提撥退休計畫，依員工每月薪資6%提撥退休金至勞工保險局之個人專戶。

寶信肇慶公司及橋樁珠海公司係參加由中國當地政府機構管理及統籌之社會保險計畫。該計畫係屬確定提撥制，支付予政府管理社會保險計畫之養老保險費，於提撥時列為當期費用。

SSH、SIC 及 SNAH 係於薩摩亞群島設立登記，GFI 則於英屬開曼群島設立登記，當地無需訂定退休辦法及制度。SSA 依當地法令規定無需由公司提撥退休金。

(二) 確定福利計畫

本公司依我國「勞動基準法」辦理之退休金制度係屬政府管理之確定福利退休計畫。員工退休金之支付，係根據服務年資及核准退休日前 6 個月平均工資計算。本公司按員工每月薪資總額 2% 提撥員工退休基金，交由勞工退休準備金監督委員會以該委員會名義存入台灣銀行之專戶，年度終了前，若估算專戶餘額不足給付次一年度內預估達到退休條件之勞工，次年度 3 月底前將一次提撥其差額。該專戶係委託勞動部勞動基金運用局管理，本公司並無影響投資管理策略之權利。

列入合併資產負債表之確定福利計畫金額如下：

	106年12月31日	105年12月31日
確定福利義務之現值	\$ 40,590	\$ 35,728
計畫資產之公允價值	(40,565)	(36,182)
淨確定福利負債 (資產)	<u>\$ 25</u>	<u>(\$ 454)</u>

淨確定福利負債 (資產) 變動如下：

	確 定 福 利 計 畫 資 產	確 定 福 利 計 畫 資 產	淨 確 定 福 利
	義 務 現 值	公 允 價 值	負 債 (資 產)
105 年 1 月 1 日	\$ 36,155	(\$ 36,143)	\$ 12
服務成本			
當期服務成本	335	-	335
利息費用 (收入)	542	(581)	(39)
認列於損益	877	(581)	296
再衡量數			
計畫資產報酬	-	323	323
精算利益—人口統計			
假設變動	2,168	-	2,168

(接次頁)

(承前頁)

	確 定 福 利 義 務 現 值	計 畫 資 產 公 允 價 值	淨 確 定 福 利 負 債 (資 產)
精算利益—財務假設 變動	\$ 1,783	\$ -	\$ 1,783
精算損失—經驗調整	<u>1,945</u>	<u>-</u>	<u>1,945</u>
認列於其他綜合損益	<u>5,896</u>	<u>323</u>	<u>6,219</u>
雇主提撥	-	(6,981)	(6,981)
福利支付	(7,200)	<u>7,200</u>	<u>-</u>
105年12月31日	<u>35,728</u>	(<u>36,182</u>)	(<u>454</u>)
服務成本			
當期服務成本	259	-	259
利息費用(收入)	<u>357</u>	(<u>367</u>)	(<u>10</u>)
認列於損益	<u>616</u>	(<u>367</u>)	<u>249</u>
再衡量數			
計畫資產報酬	-	7	7
精算利益—人口統計 假設變動	4,915	-	4,915
精算利益—財務假設 變動	(989)	-	(989)
精算損失—經驗調整	<u>320</u>	<u>-</u>	<u>320</u>
認列於其他綜合損益	<u>4,246</u>	<u>7</u>	<u>4,253</u>
雇主提撥	-	(<u>4,023</u>)	(<u>4,023</u>)
106年12月31日	<u>\$ 40,590</u>	(<u>\$ 40,565</u>)	<u>\$ 25</u>

本公司因「勞動基準法」之退休金制度暴露於下列風險：

1. 投資風險：勞動部勞動基金運用局透過自行運用及委託經營方式，將勞工退休基金分別投資於國內（外）權益證券與債務證券及銀行存款等標的，惟本公司之計畫資產得分配金額係以不低於當地銀行2年定期存款利率計算而得之收益。
2. 利率風險：政府公債之利率下降將使確定福利義務現值增加，惟計畫資產之債務投資報酬亦會隨之增加，兩者對淨確定福利負債之影響具有部分抵銷之效果。
3. 薪資風險：確定福利義務現值之計算係參考計畫成員之未來薪資。因此計畫成員薪資之增加將使確定福利義務現值增加。

本公司之確定福利義務現值係由合格精算師進行精算，衡量日之重大假設如下：

	106年12月31日	105年12月31日
折現率	1.25%	1%
薪資預期增加率	2.75%	2.75%

若重大精算假設分別發生合理可能之變動，在所有其他假設維持不變之情況下，將使確定福利義務現值增減之金額如下：

	106年12月31日	105年12月31日
折現率		
增加 0.25%	(\$ 1,159)	(\$ 971)
減少 0.25%	\$ 1,212	\$ 1,013
薪資預期增加率		
增加 0.25%	\$ 1,174	\$ 979
減少 0.25%	(\$ 1,129)	(\$ 943)

由於精算假設可能彼此相關，僅單一假設變動之可能性不大，故上述敏感度分析可能無法反映確定福利義務現值實際變動情形。

	106年12月31日	105年12月31日
預期 1 年內提撥金額	\$ 945	\$ 961
確定福利義務平均到期期間	11.5 年	10.9 年

二十、權益

(一) 普通股股本

	106年12月31日	105年12月31日
額定股數 (仟股)	200,000	200,000
額定股本	\$ 2,000,000	\$ 2,000,000
已發行且已收足股款之股數 (仟股)	163,643	163,587
已發行股本	\$ 1,636,432	\$ 1,635,869

本公司股本變動主要係因發行限制員工權利新股，相關說明參閱附註二五。

(二) 資本公積

	106年12月31日	105年12月31日
股票發行溢價	\$ 1,322,471	\$ 1,321,841
限制員工權利股票	(5,081)	675
認列對子公司所有權權益變動數	-	1,642
	<u>\$ 1,317,390</u>	<u>\$ 1,324,158</u>

股票發行溢價之資本公積得用以彌補虧損，亦得於公司無虧損時，用以發放現金或撥充股本，惟撥充股本時每年以實收股本之一定比率為限。

認列對子公司所有權權益變動數之資本公積僅得用以彌補虧損，係本公司未實際取得或處分子公司股權時，因子公司權益變動認列之權益交易影響數，或本公司採權益法認列子公司資本公積之調整數。

其他資本公積則不得作為任何用途。

(三) 保留盈餘及股利政策

依 104 年 5 月公司法之修正，股息及紅利之分派限於股東，員工非屬盈餘分派之對象。本公司已於 105 年 4 月股東常會決議通過修正章程之盈餘分派政策，並於章程中另外訂定員工及董事酬勞之分派政策。

修正後章程之盈餘分派政策規定，本公司每年結算如有盈餘，除依法提繳所得稅外，應先彌補以往年度虧損，次提 10% 為法定盈餘公積，但法定盈餘公積已達本公司實收資本額時，得不再提列，再依主管機關規定，提撥或迴轉特別盈餘公積。其他餘額連同上年度累積未分配盈餘作可供分配餘額，由股東會決議分派之。

本公司得依財務、業務及經營面等因素之考量，將當年度稅後盈餘中分派 20% 以上作為股東紅利；基於資本支出，業務擴充需要及健全財務規劃以求永續發展，分派股東紅利時，得以現金或股票方式為之，惟現金股利以不低於當年度分派股東紅利總額 20% 為限。

修正前後章程之員工及董事酬勞估列基礎及實際配發情形，參閱附註二二。

法定盈餘公積應提撥至其餘額達實收股本時為止。法定盈餘公積得用以彌補虧損。本公司無虧損時，法定盈餘公積超過實收股本總額 25% 之部分除得撥充股本外，尚得以現金分配。

本公司依金管證發字第 1010012865 號函及「採用國際財務報導準則 (IFRSs) 後，提列特別盈餘公積之適用疑義問答」規定提列及迴轉特別盈餘公積。嗣後其他股東權益減項餘額有迴轉時，得就迴轉部份分派盈餘。

分配未分配盈餘時，除屬非中華民國境內居住者之股東外，其餘股東可獲配按股利分配日之稅額扣抵比率計算之股東可扣抵稅額。

本公司於 106 年 4 月及 105 年 4 月舉行股東常會，分別決議通過 105 及 104 年度之盈餘分配案及每股股利如下：

	盈 餘 分 配 案		每 股 股 利 (元)	
	105 年度	104 年度	105 年度	104 年度
法定盈餘公積	\$ 74,605	\$ 62,367		
現金股利	163,000	163,000	\$ 1	\$ 1

本公司 107 年 2 月 23 日董事會擬議 106 年度盈餘分配案及每股股利如下：

	盈 餘 分 配 案	每 股 股 利 (元)
法定盈餘公積	\$ 21,756	
特別盈餘公積	106,783	
現金股利	48,904	\$ 0.3

有關 106 年度之盈餘分配案尚待於 107 年 5 月 8 日召開之股東常會決議。

(四) 特別盈餘公積

本公司於首次採用 IFRSs 時，帳列累積換算調整數轉入保留盈餘為 80,152 仟元，已提列相同數額之特別盈餘公積。

二一、營業收入

	106 年度	105 年度
鋅製品	\$ 3,739,305	\$ 3,913,574
銅製品	1,237,053	1,201,370
其他	998,895	1,080,347
	<u>\$ 5,975,253</u>	<u>\$ 6,195,291</u>

二二、員工福利、折舊及攤銷

性質別	屬於營業成本者	屬於營業費用者	屬於營業外支出者	合計
<u>106年度</u>				
短期員工福利	\$ 1,709,826	\$ 409,854	\$ -	\$ 2,119,680
退職後福利				
確定提撥計畫	102,595	18,823	-	121,418
確定福利計畫	156	93	-	249
其他員工福利	53,664	35,900	-	89,564
折舊費用	422,335	65,149	28,449	515,933
攤銷費用	10,438	18,111	-	28,549
<u>105年度</u>				
短期員工福利	1,364,418	413,125	-	1,777,543
退職後福利				
確定提撥計畫	87,261	16,170	-	103,431
確定福利計畫	128	168	-	296
其他員工福利	44,352	35,046	-	79,398
折舊費用	270,225	35,132	31,742	337,099
攤銷費用	8,872	16,406	-	25,278

本公司係以當年度扣除分派員工及董事酬勞前之稅前利益分別以不低於 2% 及不高於 1% 提撥員工酬勞及董事酬勞。106 及 105 年度員工酬勞及董事酬勞分別於 107 年 2 月 23 日及 106 年 2 月 23 日經董事會決議如下：

	106年度		105年度	
	估列比例	金額	估列比例	金額
員工酬勞	12.39%	\$ 44,300	6.08%	\$ 57,228
董事酬勞	-	-	-	-

年度合併財務報告通過發布日後若金額仍有變動，則依會計估計變動處理，於次一年度調整入帳。

105 及 104 年度員工酬勞及董事酬勞之實際配發金額與 105 及 104 年度合併財務報告之認列金額並無差異。

有關本公司 107 及 106 年董事會決議之員工酬勞及董事酬勞資訊，請至台灣證券交易所「公開資訊觀測站」查詢。

二三、所得稅

(一) 認列於損益之所得稅費用之主要組成項目

	106 年度	105 年度
當期所得稅		
本年度產生者	\$ 43,432	\$ 191,204
未分配盈餘加徵	50,328	39,438
以前年度之調整	<u>3,254</u>	<u>(425)</u>
	97,014	230,217
遞延所得稅		
本年度產生者	<u>15,798</u>	<u>(7,195)</u>
認列於損益之所得稅費用	<u>\$ 112,812</u>	<u>\$ 223,022</u>

會計所得與所得稅費用之調節如下：

	106 年度	105 年度
繼續營業單位稅前淨利	<u>\$ 328,133</u>	<u>\$ 967,093</u>
稅前淨利按法定稅率計算之		
所得稅費用	\$ 84,662	\$ 281,888
稅上不計入之淨收益	(25,432)	(97,879)
未分配盈餘加徵	50,328	39,438
以前年度所得稅費用之調整	<u>3,254</u>	<u>(425)</u>
認列於損益之所得稅費用	<u>\$ 112,812</u>	<u>\$ 223,022</u>

合併公司適用中華民國所得稅法個體之稅率為 17%。

SSH、SIC、GFI 及 SNAH，當地均無開徵營利事業所得稅，故無所得稅賦。SSA 依美國當地稅法規定計算營利事業所得稅。

橋樁珠海公司及寶信肇慶公司依中華人民共和國企業所得稅法規定，適用 25% 所得稅率。

我國於 107 年 2 月經總統公布修正中華民國所得稅法，將營利事業所得稅稅率由 17% 調整為 20%，並自 107 年度施行。此外，107 年度未分配盈餘所適用之稅率將由 10% 調降為 5%。106 年 12 月 31

日已認列之遞延所得稅資產及遞延所得稅負債，預計因稅率變動而於 107 年分別調整增加 13,511 仟元及 11,924 仟元。

由於 107 年度股東會盈餘分配情形尚具不確定性，故 106 年度未分配盈餘加徵 10% 所得稅之潛在所得稅後果尚無法可靠決定。

(二) 遞延所得稅資產與負債

遞延所得稅資產及負債之變動如下：

106 年度	年初餘額	認列於損益	認列於其他 綜合損益	兌換差額	年底餘額
<u>遞延所得稅資產</u>					
暫時性差異					
負債準備	\$ 10,952	(\$ 2,554)	\$ -	\$ -	\$ 8,398
備抵存貨跌價損失	3,609	10,636	-	-	14,245
其他	10,756	(2,244)	722	(78)	9,156
	25,317	5,838	722	(78)	31,799
虧損扣抵	-	45,262	-	-	45,262
	<u>\$ 25,317</u>	<u>\$ 51,100</u>	<u>\$ 722</u>	<u>(\$ 78)</u>	<u>\$ 77,061</u>
<u>遞延所得稅負債</u>					
暫時性差異					
不動產、廠房及設備	\$ -	\$ 65,101	\$ -	\$ -	\$ 65,101
其他	673	1,797	-	-	2,470
	<u>\$ 673</u>	<u>\$ 66,898</u>	<u>\$ -</u>	<u>\$ -</u>	<u>\$ 67,571</u>
105 年度					
<u>遞延所得稅資產</u>					
暫時性差異					
負債準備	\$ 11,413	(\$ 461)	\$ -	\$ -	\$ 10,952
未實現費用	-	638	-	-	638
其他	14,468	(1,664)	1,058	(135)	13,727
	<u>\$ 25,881</u>	<u>(\$ 1,487)</u>	<u>\$ 1,058</u>	<u>(\$ 135)</u>	<u>\$ 25,317</u>
<u>遞延所得稅負債</u>					
暫時性差異					
國外營運機構兌換 差額	\$ 46,044	\$ -	(\$ 46,044)	\$ -	\$ -
其他	9,355	(8,682)	-	-	673
	<u>\$ 55,399</u>	<u>(\$ 8,682)</u>	<u>(\$ 46,044)</u>	<u>\$ -</u>	<u>\$ 673</u>

(三) 未於合併資產負債表中認列遞延所得稅資產之未使用虧損扣抵金額

	106年12月31日	105年12月31日
未使用之虧損扣抵		
114 年度到期	\$ 138	\$ 138
115 年度到期	13,644	13,644
116 年度到期	69,655	75,384
117 年度到期	116,465	126,209
118 年度到期	32,532	35,254

(接次頁)

(承前頁)

	<u>106年12月31日</u>	<u>105年12月31日</u>
121 年度到期	\$ 4,386	\$ 4,753
122 年度到期	80,736	87,491
123 年度到期	<u>43,530</u>	<u>47,172</u>
	<u>\$ 361,086</u>	<u>\$ 390,045</u>

(四) 未使用之虧損扣抵相關資訊

截至 106 年 12 月 31 日止，虧損扣抵相關資訊如下：

<u>尚未扣抵餘額</u>	<u>最後扣抵年度</u>
\$ 138	114 年
13,644	115 年
335,905	116 年
116,465	117 年
32,532	118 年
4,386	121 年
80,736	122 年
<u>43,530</u>	123 年
<u>\$ 627,336</u>	

(五) 與投資相關之未認列遞延所得稅負債

截至 106 年及 105 年 12 月 31 日止，本公司與投資子公司有關且未認列為遞延所得稅負債之應課稅暫時性差異分別為 1,878,470 仟元及 1,829,613 仟元。

(六) 兩稅合一相關資訊

	<u>106年12月31日</u>	<u>105年12月31日</u>
股東可扣抵稅額帳戶餘額	<u>\$ 273,816</u>	<u>\$ 223,791</u>

本公司無 86 年度以前之未分配盈餘。

	<u>106年度(預計)</u>	<u>105年度</u>
盈餘分配適用之稅額扣抵比率	註	17.03%

註：107 年 2 月公布生效之中華民國所得稅法修正內容已廢除兩稅合一制度，106 年度相關資訊已不適用。

(七) 所得稅核定情形

本公司之營利事業所得稅申報除 103 年度外，截至 104 年度之營利事業所得稅結算申報，業經稅捐稽徵機關核定。

二四、每股盈餘

	歸屬於本公司 業主之淨利	股 數 (仟 股)	每股盈餘(元)
<u>106 年度</u>			
基本每股盈餘			
歸屬於本公司業主之淨利	\$ 217,560	163,012	<u>\$ 1.33</u>
具稀釋作用潛在普通股之影響			
員工酬勞	-	1,259	
限制員工權利股票	-	2	
稀釋每股盈餘			
歸屬於本公司業主之淨利	\$ 217,560	164,273	<u>\$ 1.32</u>
加潛在普通股之影響			
<u>105 年度</u>			
基本每股盈餘			
歸屬於本公司業主之淨利	\$ 746,050	163,000	<u>\$ 4.58</u>
具稀釋作用潛在普通股之影響			
員工酬勞	-	1,665	
限制員工權利股票	-	571	
稀釋每股盈餘			
歸屬於本公司業主之淨利	\$ 746,050	165,236	<u>\$ 4.52</u>
加潛在普通股之影響			

若本公司得選擇以股票或現金發放員工酬勞，則計算稀釋每股盈餘時，假設員工酬勞將採發放股票方式，並於該潛在普通股具有稀釋作用時計入加權平均流通在外股數，以計算稀釋每股盈餘。於次年度股東會決議員工酬勞發放股數前計算稀釋每股盈餘時，亦繼續考量該等潛在普通股之稀釋作用。

二五、股份基礎給付協議

(一) 103 年度

本公司於 103 年 5 月 6 日股東常會決議發行限制員工權利股票，以 860,000 股為上限，每股面額 10 元，計 8,600 仟元，於股東常會決議之日起 1 年內向金管機關申報辦理發行。

限制員工權利股票既得條件如下：

1. 授予後服務屆滿 2 年。
2. 績效期間為 104 及 105 年度。
3. 績效期間年度平均 EPS 需超過基本 EPS 目標。

員工獲配新股後未達既得條件前受限制之權利如下：

1. 員工不得將該限制員工權利股票出售、質押、轉讓、贈與他人、設定，或作其他方式之處分。
2. 限制員工權利股票不可參與配股、配息與現金增資認股。
3. 限制員工權利股票無權於本公司股東會提案、發言、表決及執行其他有關股東權益事項。

員工未達成既得條件時，本公司無償收回該員工獲配之限制員工權利股票並予以註銷。

本公司經董事會決議授權董事長決定以 104 年 2 月 25 日為增資基準日，發行限制員工權利股票 471,380 股，每股面額 10 元，共計 4,714 仟元，無償發行。本公司以 104 年 2 月 25 日為給與日，限制員工權利新股每股公允價值為 54.52 元。截至 106 年 2 月 24 日，實際既得之限制員工權利股票 14,152 股。

(二) 104 年度

本公司於 104 年 4 月 30 日股東常會決議發行限制員工權利股票，以 630,000 股為上限，每股面額 10 元，計 6,300 仟元，於股東常會決議之日起 1 年內向金管機關申報辦理發行。

限制員工權利股票既得條件如下：

1. 授予後服務屆滿 2 年。
2. 績效期間分別為 105 及 106 年度。
3. 績效期間年度平均 EPS 需超過基本 EPS 目標。

員工獲配新股後未達既得條件前受限制之權利如下：

1. 員工不得將該限制員工權利股票出售、質押、轉讓、贈與他人、設定，或作其他方式之處分。
2. 限制員工權利股票不可參與配股、配息與現金增資認股。

3. 限制員工權利股票無權於本公司股東會提案、發言、表決及執行其他有關股東權益事項。

員工未達成既得條件時，本公司無償收回該員工獲配之限制員工權利股票並予以註銷。

本公司經董事會決議授權董事長決定以 105 年 3 月 14 日為增資基準日，發行限制員工權利股票 267,279 股，每股面額 10 元，共計 2,673 仟元，無償發行。本公司以 105 年 3 月 14 日為給與日，限制員工權利新股每股公允價值為 42.16 元。

(三) 105 年度

本公司於 105 年 4 月 26 日股東常會決議發行限制員工權利股票，以 1,000,000 股為上限，每股面額 10 元，計 10,000 仟元，於股東常會決議之日起 1 年內向金管機關申報辦理發行。

限制員工權利股票既得條件如下：

1. 授予後服務屆滿 2 年。
2. 績效期間分別為 106 及 107 年度。
3. 績效期間年度平均 EPS 需超過基本 EPS 目標。

員工獲配新股後未達既得條件前受限制之權利如下：

1. 員工不得將該限制員工權利股票出售、質押、轉讓、贈與他人、設定，或作其他方式之處分。
2. 限制員工權利股票不可參與配股、配息與現金增資認股。
3. 限制員工權利股票無權於本公司股東會提案、發言、表決及執行其他有關股東權益事項。

員工未達成既得條件時，本公司無償收回該員工獲配之限制員工權利股票並予以註銷。

本公司經董事會決議授權董事長決定以 106 年 2 月 17 日為增資基準日，發行限制員工權利股票 486,000 股，每股面額 10 元，共計 4,860 仟元，無償發行。本公司以 106 年 2 月 17 日為給與日，限制員工權利新股每股公允價值為 40.96 元。

截至 107 年 2 月 23 日止，上述歷次已發行之限制員工權利股票，因部分員工未達成既得條件，而由本公司無償收回獲配之限制員工權利新股計 581,430 股。

二六、非現金交易

合併公司於 106 及 105 年度之非現金交易之投資及籌資活動，係取得不動產、廠房及設備之款項帳列應付設備款項下分別為 180,970 仟元及 160,871 仟元。

二七、營業租賃協議

(一) 本公司為承租人

本公司分別於 103 年 9 月及 104 年 2 月與臺灣港務股份有限公司臺中港務分公司簽訂臺中港港埠產業發展專業區一期及二期土地租賃契約，租賃期間為 20 年，並享有優先議約權，依據土地租賃契約，本公司應於簽約後辦理環評許可申請作業，若環評許可未通過則撤銷本租賃契約，並退回履約保證金；各項租金及費用分別於租賃標的點交日及開始營運日起計繳，惟環評通過許可前本公司不得進行開工興建；一期及二期土地均已完成點交作業。

本公司依規定程序送審環境影響評估書件後，經環保主管機關審查會議決議進入二階環評。因二階環評程序需求約 2 年時間，審查結果具不確定性，將使開發時程嚴重延宕，另外又逾越租約規定起租日 24 個月內通過環評的要求，故本公司於 105 年 2 月 22 日董事會決議不擬進行二階環評及放棄一期土地開發案；本公司已於 105 年 3 月 18 日完成一期土地點還作業並終止土地租賃契約。

本公司承租二期土地，因該用地屬臺中港區核心地段，目前港區建設規劃為觀光商務專區，而本公司依投資計畫在該址設立金屬加工廠與港區規劃方向落差甚大。臺中港務分公司來函同意提前終止土地租賃契約，故本公司於 106 年 2 月 23 日董事會決議追認終止土地租賃契約。本公司已於 106 年 3 月 6 日完成二期土地點還作業，且自 106 年 3 月 7 日起停止計收土地使用費，並退回本案履約保證金。

本公司分別於 104 年 5 月及 9 月與科技部中部科學工業園區管理局簽訂中部科學工業園區台中園區及后里園區之土地租賃契約，租賃期間分別為 104 年 5 月至 123 年 12 月及 104 年 9 月至 124 年 9 月。於租賃期間終止時，本公司對租賃土地並無優惠承購權。

本公司於 106 年 10 月向非關係人承租廠房，承租期間為 106 年 10 月至 111 年 10 月。

上述營業租賃之未來最低租賃給付總額如下：

	106年12月31日	105年12月31日
不超過 1 年	\$ 33,401	\$ 22,939
1 至 5 年	89,300	89,300
超過 5 年	<u>275,152</u>	<u>297,450</u>
	<u>\$ 397,853</u>	<u>\$ 409,689</u>

(二) 本公司為出租人

本公司以營業租賃出租投資性不動產參閱附註十三。承租人於租賃期間結束時，對該不動產不具有優惠承購權。

上述營業租賃之未來最低租賃給付總額如下：

	106年12月31日	105年12月31日
不超過 1 年	\$ 22,000	\$ 27,500
1 至 5 年	<u>-</u>	<u>21,787</u>
	<u>\$ 22,000</u>	<u>\$ 49,287</u>

二八、資本風險管理

合併公司進行資本管理以確保集團內各企業能夠於繼續經營之前提下，藉由將債務及權益餘額最適化，以使股東報酬極大化。合併公司之整體策略並無變化。

合併公司資本結構係由合併公司之淨債務（即借款減除現金及約當現金）及權益（即股本、資本公積、保留盈餘及其他權益項目）組成。

合併公司主要管理階層每季重新檢視集團資本結構，其檢視內容包括考量各類資本之成本及相關風險。合併公司依據主要管理階層之建議，將藉由支付股利、發行新股、買回股份及發行新債或償付舊債等方式平衡其整體資本結構。

二九、金融工具

(一) 公允價值之資訊－非按公允價值衡量之金融工具

1. 短期金融商品以其在資產負債表上之帳面價值估計其公允價值，因此類商品到期日甚近，其帳面價值應屬估計公允價值之合理基礎。此方法應用於現金及約當現金、應收票據及帳款、其他應收款、其他金融資產、存出保證金、短期銀行借款、應付短期票券、應付票據及帳款、其他應付款及存入保證金。
2. 持有至到期日金融資產於活絡市場公開報價之公允價值（第 1 等級）為 5,468 仟元。
3. 長期銀行借款以其預期現金流量之折現值估計公允價值。折現率則以合併公司所能獲得類似條件之長期借款利率為準，合併公司之長期銀行借款利率均屬浮動利率，帳面價值即為公平價值。

(二) 公允價值之資訊－以重複性基礎按公允價值衡量之金融工具

避險之衍生金融資產與負債中屬遠期外匯合約之公允價值（第 2 等級）係以現金流量折現法按期末之可觀察遠期匯率及合約所訂匯率估計未來現金流量，並以可反映交易對方信用風險之折現率分別折現。

(三) 金融工具之種類

	106年12月31日	105年12月31日
<u>金融資產</u>		
持有至到期日之投資	\$ 5,519	\$ 5,519
放款及應收款	1,702,560	2,090,172
<u>金融負債</u>		
以攤銷後成本衡量	7,220,727	6,147,833

放款及應收款餘額係包括現金及約當現金、應收票據、應收帳款、其他應收款、其他金融資產及存出保證金等以攤銷後成本衡量之放款及應收款。

以攤銷後成本衡量之金融負債餘額則包括短期銀行借款、應付短期票券、應付帳款、其他應付款、長期銀行借款及存入保證金等以攤銷後成本衡量之金融負債。

(四) 財務風險管理目的與政策

合併公司主要金融工具包括應收款項、應付款項及銀行借款。合併公司之財務管理部門係為各業務單位提供服務，統籌協調於國內與國際金融市場操作，藉由依照風險程度與廣度分析暴險之內部風險報告監督及管理合併公司營運有關之財務風險。該等風險包括市場風險（包含匯率風險及利率風險）、信用風險及流動性風險。

合併公司透過維持彈性的金融工具組合及有限的衍生金融工具規避暴險，以減輕該等風險之影響。衍生金融工具之運用受合併公司董事會通過之政策所規範，並由內部控制制度持續地針對政策之遵循與暴險額度進行複核。

1. 市場風險

合併公司之營運活動使合併公司承擔之主要財務風險為外幣匯率變動風險以及利率變動風險。合併公司透過維持彈性的金融工具組合，並從事有限的衍生性金融商品交易以規避部分外幣淨資產或淨負債因匯率或利率波動所產生之風險。

合併公司有關金融工具市場風險之暴險及其對該等暴險之管理與衡量方式並無改變。有關主要財務風險之說明如下：

(1) 匯率風險

合併公司從事外幣計價之銷貨與進貨交易，因而產生匯率變動暴險。

合併公司於資產負債表日非功能性貨幣計價之主要貨幣性資產與負債帳面金額（包含合併財務報表中已沖銷之非功能性貨幣計價之貨幣性項目），參閱附註三三。

敏感度分析

合併公司主要受到美金及人民幣匯率波動之影響，當功能性貨幣對美金匯率變動 1% 時，合併公司於 106 及 105 年度之稅前淨利將分別變動 1,005 仟元及 1,020 仟元。當功能性貨幣對人民幣匯率變動 1% 時，合併公司 106 及 105 年度之稅前淨利將分別變動 1,433 仟元及 60 仟元。

管理階層認為敏感度分析尚無法代表匯率之固有風險，因資產負債表日之外幣暴險無法反映期間暴險情形。

(2) 利率風險

合併公司主要係以浮動利率之存款及借款而產生利率暴險。於資產負債表日受利率暴險之金融資產及金融負債帳面金額如下：

	106年12月31日	105年12月31日
具公允價值利率風險		
金融資產	\$ 112,787	\$ 50,448
金融負債	6,183,579	4,770,449
具現金流量利率風險		
金融資產	455,183	645,241
金融負債	-	354,750

敏感度分析

合併公司對於浮動利率之金融資產及負債，當利率增加或減少 4 基點（1%）時，在其他條件維持不變之情況下，合併公司 106 及 105 年度之稅前淨利將分別變動 4,552 仟元及 2,905 仟元。

2. 信用風險

信用風險係指交易對方拖欠合約義務而造成集團財務損失之風險。截至資產負債表日，合併公司可能因交易對方未履行義務造成財務損失之最大信用風險暴險，主要係來自於合併資產負債表所認列之金融資產帳面金額。

合併公司採行之政策係僅與信譽卓著之對象進行交易。為減輕信用風險，合併公司依據「客戶授信管理辦法」，由管理階層指派專責團隊負責授信額度之決定、授信核准及其他監控程序以確保逾期應收款項之回收已採取適當行動。此外，合併公司於資產負債表日會逐一複核應收款項之可回收金額以確保無法回收之應收款項已提列適當減損損失。據此，合併公司管理階層認為合併公司之信用風險已顯著減少。

3. 流動性風險

合併公司係透過管理及維持足夠部位之現金及約當現金以支應集團營運並減輕現金流量波動之影響。合併公司管理階層監督銀行融資額度使用狀況並確保借款合同條款之遵循。

銀行借款對合併公司而言係為一項重要流動性來源。截至106年及105年12月31日止，合併公司未動用之銀行融資額度分別為4,972,000仟元及5,219,750仟元。

下表流動性及利率風險表係說明合併公司已約定還款期間之金融負債到期分析，非衍生金融負債係依據合併公司最早可能被要求還款之日期以未折現現金流量編製，採總額交割之衍生工具係以未折現之總現金流入及流出為基礎編製。

性 質 別	3 個月內	3 個月至 1 年	1 至 2 年
<u>106年12月31日</u>			
無附息負債	\$ 1,026,148	\$ -	\$ -
固定利率工具	<u>2,349,579</u>	<u>-</u>	<u>3,834,000</u>
	<u>\$ 3,375,727</u>	<u>\$ -</u>	<u>\$ 3,834,000</u>
<u>105年12月31日</u>			
無附息負債	\$ 1,013,334	\$ -	\$ -
浮動利率工具	354,750	-	-
固定利率工具	<u>889,949</u>	<u>-</u>	<u>3,880,500</u>
	<u>\$ 2,258,033</u>	<u>\$ -</u>	<u>\$ 3,880,500</u>

三十、關係人交易

本公司及子公司（係本公司之關係人）間之交易、帳戶餘額、收益及費損於合併時全數予以銷除，故未揭露於本附註。

(一) 關係人名稱及其關係

關 係 人 名 稱	與 合 併 公 司 之 關 係
揚朋科技股份有限公司(揚朋公司) 黃碧華	橋智公司之董事為該公司之負責人 主要管理階層之二親等以內關係

(二) 進 貨

關 係 人 名 稱	106年度	105年度
橋智公司之董事為該公司之 負責人	<u>\$ 24,466</u>	<u>\$ 7,783</u>

對關係人之進貨價格及條件與非關係人並無重大差異。

(三) 應付帳款 (不含向關係人借款)

關 係 人 名 稱	106年12月31日	105年12月31日
橋智公司之董事為該公司之 負責人	<u>\$ 2,967</u>	<u>\$ 5,350</u>

(四) 其他預收款

關 係 人 名 稱	106年12月31日	105年12月31日
主要管理階層之二親等以內 關係 黃碧華	<u>\$ 20,000</u>	<u>\$ -</u>

合併公司已於 106 年 12 月將位於彰化縣鹿港鎮之投資性不動產出售。不動產估價師之估價金額為 63,470 仟元，預計出售金額為 72,090 仟元，簽約出售予關係人，並預計於 107 年 3 月完成過戶。

(五) 主要管理階層薪酬

	106 年度	105 年度
短期員工福利	\$ 84,081	\$ 92,221
退職後福利	2,952	2,767
股份基礎給付	-	2,822
	<u>\$ 87,033</u>	<u>\$ 97,810</u>

董事及其他主要管理階層之薪酬係由薪酬委員會依照個人績效及市場趨勢審議，提請董事會決議。

三一、質抵押之資產

下列資產業經提供作為使用電力、承租及投資之保證金與借款額度之擔保品：

	106年12月31日	105年12月31日
質押銀行定期存款 (帳列其他金融資產—非流動)	\$ 44,202	\$ 50,448
持有至到期日金融資產—非流動	5,519	5,519
不動產、廠房及設備	2,030,743	1,689,138
投資性不動產	-	269,159
	<u>\$ 2,080,464</u>	<u>\$ 2,014,264</u>

三二、重大或有負債及未認列之合約承諾

合併公司未認列之合約承諾如下：

	106年12月31日	105年12月31日
購置不動產、廠房及設備	<u>\$ 156,085</u>	<u>\$ 516,090</u>

三三、具重大影響之外幣金融資產及負債資訊

以下資訊係按合併公司各個體功能性貨幣以外之外幣彙總表達，所揭露之匯率係指該等外幣換算至功能性貨幣之匯率。具重大影響之外幣金融資產及負債如下：

金 融 資 產	106年12月31日				105年12月31日			
	外	幣	匯	新	外	幣	匯	新
貨幣性項目								
美金(美金：新台幣)	\$	31,580	29.760	\$ 939,821	\$	42,002	32.250	\$ 1,354,560
美金(美金：人民幣)		43,906	6.5079	1,306,640		35,815	6.937	1,155,038
人民幣(人民幣：新台幣)		31,826	4.565	145,286		1,296	4.617	5,983
金 融 負 債								
貨幣性項目								
美金(美金：新台幣)		72,265	29.760	2,150,617		75,333	32.250	2,429,477
美金(美金：人民幣)		6,599	6.5079	196,384		5,647	6.937	182,113

合併公司主要承擔美金之外幣匯率風險。以下資訊係按持有外幣個體之功能性貨幣彙總表達，所揭露之匯率係指該等功能性貨幣換算至表達貨幣之匯率。具重大影響之外幣兌換損益已實現及未實現如下：

功能性貨幣	106年度			105年度		
	功 能 性 貨 幣 淨 兌 換 兌 表 達 貨 幣	淨 兌 換 (損) 益	功 能 性 貨 幣 淨 兌 換 兌 表 達 貨 幣	淨 兌 換 (損) 益		
新台幣	1 (新台幣：新台幣)	\$ 104,390	1 (新台幣：新台幣)	\$ 73,984		
美金	30.4389 (美金：新台幣)	146	32.1922 (美金：新台幣)	272		
人民幣	4.5216 (人民幣：新台幣)	(73,278)	4.8424 (人民幣：新台幣)	47,176		
		<u>\$ 31,258</u>		<u>\$ 121,432</u>		

三四、附註揭露事項

(一) 重大交易事項及(二)轉投資事業相關資訊：

1. 資金貸與他人：附表一。
2. 為他人背書保證：無。
3. 期末持有有價證券情形（不包含投資子公司部分）：附表二。
4. 累積買進或賣出同一有價證券之金額達新臺幣 3 億元或實收資本額 20% 以上：無。

5. 取得不動產之金額達新臺幣 3 億元或實收資本額 20% 以上：無。
6. 處分不動產之金額達新臺幣 3 億元或實收資本額 20% 以上：無。
7. 與關係人進、銷貨之金額達新臺幣 1 億元或實收資本額 20% 以上：附表三。
8. 應收關係人款項達新臺幣 1 億元或實收資本額 20% 以上：附表四。
9. 從事衍生工具交易：附註八。
10. 其他：母子公司間及各子公司間之業務關係及重要交易往來情形及金額：附表五。
11. 被投資公司資訊：附表六。

(三) 大陸投資資訊

1. 大陸被投資公司名稱、主要營業項目、實收資本額、投資方式、資金匯出入情形、持股比例、投資損益、期末投資帳面價值、已匯回投資損益及赴大陸地區投資限額：附表七。
2. 與大陸被投資公司直接或間接經由第三地區所發生下列之重大交易事項，及其價格、付款條件、未實現損益：
 - (1) 進貨金額及百分比與相關應付款項之期末餘額及百分比：附表五。
 - (2) 銷貨金額及百分比與相關應收款項之期末餘額及百分比：附表五。
 - (3) 財產交易金額及其所產生之損益數額：無。
 - (4) 票據背書保證或提供擔保品之期末餘額及其目的：無。
 - (5) 資金融通之最高餘額、期末餘額、利率區間及當期利息總額：附表一。
 - (6) 其他對當期損益或財務狀況有重大影響之交易事項，如勞務之提供或收受等：無。

三五、部門資訊

提供給主要營運決策者用以分配資源及評量部門績效之資訊，著重於營運地區。合併公司主要從事衛浴零配件產銷，生產過程及行銷策略相同，基於語言文化不同以及保留被併購公司管理團隊等因素，故須依地區別管理。合併公司之應報導部門如下：

亞洲營運區－亞洲地區之生產及銷售。

北美營運區－北美地區之生產及銷售。

(一) 部門收入與營運結果

	部 門 收 入		部 門 損 益	
	106年度	105年度	106年度	105年度
亞洲營運區	\$ 5,174,582	\$ 5,466,167	\$ 629,243	\$ 1,088,873
北美營運區	<u>800,671</u>	<u>729,124</u>	(18,727)	(20,352)
營運單位總額	<u>\$ 5,975,253</u>	<u>\$ 6,195,291</u>	610,516	1,068,521
利息收入			3,584	2,532
外幣兌換淨利益			31,258	121,432
投資性不動產減損迴轉利益			-	1,405
租金收入			28,813	29,125
總部管理成本與董事酬勞			(269,895)	(254,286)
利息費用			(69,855)	(16,607)
處分不動產、廠房及設備利益 (損失)			(6,288)	2,247
金融商品評價利益(損失)			-	12,724
稅前淨利			<u>\$ 328,133</u>	<u>\$ 967,093</u>

以上報導之收入係與外部客戶交易所產生。106及105年度部門間銷售金額分別為189,897仟元及225,940仟元。

部門損益係指各個部門所賺取之利潤，不包含應分攤之總部管理成本與董事酬勞、租金收入、利息收入、處分不動產、廠房及設備損益、處分投資性不動產損益、兌換損益、利息費用、投資性不動產減損損失以及所得稅費用。此衡量金額係提供予主要營運決策者，用以分配資源予部門及評量其績效。

(二) 部門總資產及負債

	106年12月31日	105年12月31日
部門資產		
亞洲營運區	\$ 12,219,999	\$ 11,243,233
北美營運區	<u>562,979</u>	<u>611,153</u>
部門資產總額	<u>\$ 12,782,978</u>	<u>\$ 11,854,386</u>
部門負債		
亞洲營運區	\$ 7,353,533	\$ 6,289,165
北美營運區	<u>61,215</u>	<u>71,509</u>
部門負債總額	<u>\$ 7,414,748</u>	<u>\$ 6,360,674</u>

(三) 主要產品收入：參閱附註二一。

(四) 主要客戶資訊

客 戶 名 稱	106 年度		105 年度	
	金 額	%	金 額	%
甲 客 戶	\$ 2,092,108	35	\$ 2,505,953	40
乙 客 戶	538,065	9	592,762	10
丙 客 戶	527,524	9	534,685	9

橋樑金屬股份有限公司及子公司
資金貸與他人

民國 106 年 1 月 1 日至 12 月 31 日

單位：新台幣及外幣仟元

附表一

編號	貸出資金公司	貸與對象	往來科目	是否為關係人	本年度最高餘額	年底餘額	實際動支額 (註四)	利率區間	資金貸與性質 (註二)	業務往來金額	有短期融通資金必要之原因	提列帳項	抵償名目	擔保名稱	品價值	對個別對象貸與總額 (註一)		與 限 額 (註三)	
																資金 總額	貸與 總額	資金 總額	貸與 總額
1	GFI	本公司	短期應收關係人款	是	\$ 509,915 美金 17,000	\$ 446,400 美金 15,000	\$ 327,360 美金 11,000	-	2	\$ -	營運週轉	\$ -	-	-	\$ -	\$ 860,241 美金 28,428	\$ 860,241 美金 28,428	\$ 860,241 美金 28,428	\$ 860,241 美金 28,428
2	SIC	本公司	短期應收關係人款	是	645,000 美金 20,000	595,200 美金 20,000	431,520 美金 14,500	-	2	-	營運週轉	-	-	-	-	840,052 美金 27,761	840,052 美金 27,761	840,052 美金 27,761	840,052 美金 27,761

註一：持股達 50% 以上之公司，因業務往來而需資金貸與者，貸與金額以不超過雙方業務往來金額為限；因短期融通資金而需資金貸與者，個別貸與金額以不超過貸出資金公司淨值 40% 為限。

註二：資金貸與性質之填寫方法如下：

1. 有業務往來者。
2. 有短期融通資金之必要者。

註三：因業務往來而需資金貸與者，貸與金額以不超過雙方業務往來金額為限。因短期融通資金而需資金貸與者，以不超過貸出資金公司淨值之 40% 為限。

註四：業已沖銷。

橋樑金屬股份有限公司及子公司

年底持有有價證券情形

民國 106 年 12 月 31 日

附表二

單位：新台幣仟元

持有之公司	有價證券種類及名稱	與發行人之關係	債券帳列科目	年股數 / 單位帳面金額	持股比例 (%)	市價	底價	備註
本公司	債券 98 央債甲 6	—	持有至到期日金融資產—非流動	\$ -	-	\$ 5,468	5,519	提供質押作為中部科學園區投資保證金

橋樑金屬股份有限公司及子公司

與關係人進、銷貨之金額達新台幣 1 億元或實收資本額 20% 以上

民國 106 年 1 月 1 日至 12 月 31 日

附表三

單位：新台幣及外幣仟元

進(銷)貨公司	交易對象名稱	關係	交易情形		授信期間	交易條件與一般交易情形	應收(付)票據、帳款	備註
			進(銷)貨金額	佔總進(銷)貨之比率 (%)				
本公司	SSA 實信肇慶公司	參閱合併財務報表附註十一	銷	\$ 189,897	—	-	\$ 26,133	3
	橋樑珠海公司	參閱合併財務報表附註十一	進	2,170,541	—	-	(690,544)	47
SSA	本公司	參閱合併財務報表附註十一	進	2,255,705	—	-	(615,469)	42
GFI	實信肇慶公司	參閱合併財務報表附註十一	進	6,267	—	-	(美金 880)	54
SIC	橋樑珠海公司	參閱合併財務報表附註十一	銷	20,612	—	-	美金 3,750	100
實信肇慶公司	GFI 本公司	參閱合併財務報表附註十一	銷	20,368	—	-	美金 2,163	83
	本公司	參閱合併財務報表附註十一	進	138,777	—	-	(人民幣 24,602)	38
	SIC 本公司	參閱合併財務報表附註十一	銷	481,055	—	-	人民幣 151,008	94
	本公司	參閱合併財務報表附註十一	進	137,135	—	-	(人民幣 14,063)	28
	本公司	參閱合併財務報表附註十一	銷	499,648	—	-	人民幣 134,591	97

註：業已沖銷。

橋樑金屬股份有限公司及子公司

應收關係人款項達新台幣 1 億元或實收資本額 20% 以上

民國 106 年 12 月 31 日

附表四

單位：新台幣及外幣仟元

帳列應收款項之公司	交易對象名稱	相關關係	應收關係人款項餘額	週轉率 (次)	逾期金額	應收關係人款項		應收關係人款項式期	應收關係人款項金額	提列帳額	抵備金額
						處	方				
GFI	本公司	參閱合併財務報告附註十一	短期應收關係人款美金 11,000	-	\$ -	-	\$ -				-
SIC	寶信肇慶公司	參閱合併財務報告附註十一	應收帳款 美金 3,750	7.04	-	-	美金 3,423	美金	3,423		-
	本公司	參閱合併財務報告附註十一	短期應收關係人款美金 14,500	-	-	-	-				-
寶信肇慶公司	橋樑珠海公司	參閱合併財務報告附註十一	應收帳款 美金 2,163	9.61	-	-	美金 2,163	美金	2,163		-
	本公司	參閱合併財務報告附註十一	應收帳款 人民幣 151,008	3.18	-	-	-	美金	8,499		-
橋樑珠海公司	本公司	參閱合併財務報告附註十一	應收帳款 人民幣 134,591	4.31	-	-	-	美金	9,586		-

註：業已沖銷。

橋樑金屬股份有限公司及子公司
 母公司與子公司及各子公司間之業務關係及重要交易往來情形及金額

民國 106 年 1 月 1 日至 12 月 31 日

附表五

單位：新台幣仟元

編號	交易易人	名稱	交易易往來對象	與交易人之關係 (註一)	交易		往來		來		情形或 總營業收 率(%)
					科目	金額	目金	往來	交易	易條	
0	本公司		SSA GFI SIC 實信肇慶公司 橋樑珠海公司	1 1 1 1 1 1 1 1	銷貨收入 銷貨成本 銷貨成本 應付帳款 營業成本—進貨 應付帳款 營業成本—進貨	\$	189,897 36,863 45,797 690,544 2,170,541 615,469 2,255,705	出貨後 45 天 月結 60 天 月結 60 天 月結 60 天 月結 60 天 月結 60 天 月結 60 天	3 1 1 5 36 5 37		
1	GFI		本公司 實信肇慶公司	2 3	短期應收關係人款項 銷貨收入		327,360 624,519	— 月結 60 天	3 10		
2	SIC		本公司 橋樑珠海公司	2 3	短期應收關係人款項 銷貨收入		431,520 617,735	— 月結 60 天	3 10		

註一：與交易人之關係：(1)母公司對子公司；(2)子公司對母公司；(3)子公司對子公司。

註二：上開揭露標準金額，若屬資產負債科目者，係以合併總資產超過 1% 為揭露標準；若屬損益科目者，係以合併總營業收超過 1% 為揭露標準。上述關係人交易於編製合併財務報表時，業已沖銷。

註三：本公司分別向橋樑珠海公司及實信肇慶公司之進貨，截至 106 年 12 月 31 日止，逆流交易之未實現利益為 74,430 仟元（業已沖銷）。

橋樑金屬股份有限公司及子公司

被投資公司資訊

民國 106 年 1 月 1 日至 12 月 31 日

附表六

單位：新台幣及外幣仟元

投資公司名稱	被投資公司名稱	所在地	主要營業項目	原始投資日	投資金額	年底股數	年底比率(%)	持帳面金額	有被投資公司	本公司	本年度	認列	備註
本公司	SSH 橋樑公司	薩摩亞群島 台中市	國際間投資業務 自動控制設備安裝及買賣 衛生、建築器材、金屬模具、五金 零件及生產設備之買賣業務	\$ 2,873,953 36,500 美金 24,824	\$ 2,873,953 6,500 美金 24,824	86,793,100 3,650,000 23,100,000	100 91 100	\$ 4,748,007 13,917 美金 72,939	美金 5,683 (\$ 6,034) 美金 1,561	\$ 211,432 (11,295) (註一)	211,432 (11,295) (註一)	子公司 子公司 孫公司	
SSH	GFI	薩摩亞群島 薩摩亞群島	國際間投資業務 衛生、建築器材、金屬模具、五金 零件及生產設備之買賣業務	美金 25,186 美金 41,422	美金 25,186 美金 41,422	25,186,200 41,421,516	100 100	美金 17,063 美金 71,583	美金 127 美金 3,995	(註一) (註一)	(註一) (註一)	孫公司 孫公司	
SNAH	SSA	美國德拉瓦州	衛生、建築器材、金屬模具、五金 零件及銅製管件等之生產及銷售	美金 25,186	美金 25,186	1,715	100	美金 17,047	美金 127	(註一)	(註一)	曾孫公司	

註一：依規定得免填列。

註二：業已沖銷。

橋樑金屬股份有限公司及子公司
大陸投資資訊

民國 106 年 1 月 1 日至 12 月 31 日

附表七

單位：新台幣及外幣仟元

大陸被投資公司名稱	主要營業項目	實收資本額	投資方式	本年年初匯出金額	本年年匯出或收回投資金額		本年年匯出金額	被投資公司本年年損益	本公司直接或間接持股比例	本年年認列利益(一)	年底投資價值	截至本年底已匯收	年度回益
					匯	收							
寶信肇慶公司	衛生、建築器材、金屬模具及五金零件等之生產及銷售	\$ 882,384 人民幣 225,870 美金 29,650	透過第三地區投資設立公司(GFI)再投資大陸公司	\$ 792,610 美金 23,964	\$ -	\$ -	\$ 792,610 美金 23,964	\$ 14,776 人民幣 3,451	100%	\$ 14,776 美金 488	\$ 1,745,791 美金 58,662	\$ -	-
橋樑珠海公司	衛生、建築器材、金屬模具及五金零件等之生產及銷售	810,960 人民幣 214,166 美金 27,250	透過第三地區投資設立公司(SIC)再投資大陸公司	689,805 美金 21,512	-	-	689,805 美金 21,512	88,520 人民幣 19,904	100%	88,520 美金 2,922	1,627,514 美金 54,688	-	-

本年年大陸	經濟部核准投資金額	經濟部投資審核會核准投資金額	依經濟部大陸	審投區	審投會規	定額
\$ 1,482,415 美金 45,476	\$ 2,012,767 美金 62,140	(註二)				

註一：投資利益係按經台灣母公司會計師查核之財務報表認列。

註二：依投資審委會 97 年 8 月 29 日「在大陸地區從事投資或技術合作審查原則」規定，合併公司取得經濟部工業局核發營運總範圍證明文件，赴大陸地區投資金額不設上限。

Deloitte.

勤業眾信

勤業眾信聯合會計師事務所
10596 台北市民生東路三段156號12樓

Deloitte & Touche
12th Floor, Hung Tai Financial Plaza
156 Min Sheng East Road, Sec. 3
Taipei 10596, Taiwan

Tel : +886 (2) 2545-9988
Fax : +886 (2) 4051-6888
www.deloitte.com.tw

會計師查核報告

橋樁金屬股份有限公司 公鑒：

查核意見

橋樁金屬股份有限公司（橋樁公司）民國 106 年及 105 年 12 月 31 日之個體資產負債表，暨民國 106 年及 105 年 1 月 1 日至 12 月 31 日之個體綜合損益表、個體權益變動表、個體現金流量表，以及個體財務報表附註（包括重大會計政策彙總），業經本會計師查核竣事。

依本會計師之意見，上開個體財務報表在所有重大方面係依照證券發行人財務報告編製準則編製，足以允當表達橋樁公司民國 106 年及 105 年 12 月 31 日之個體財務狀況，暨民國 106 年及 105 年 1 月 1 日至 12 月 31 日之個體財務績效及個體現金流量。

查核意見之基礎

本會計師係依照會計師查核簽證財務報表規則及一般公認審計準則執行查核工作。本會計師於該等準則下之責任將於會計師查核個體財務報表之責任段進一步說明。本會計師所隸屬事務所受獨立性規範之人員已依會計師職業道德規範，與橋樁公司保持超然獨立，並履行該規範之其他責任。本會計師相信已取得足夠及適切之查核證據，以作為表示查核意見之基礎。

關鍵查核事項

關鍵查核事項係指依本會計師之專業判斷，對橋樁公司民國 106 年度個體財務報表之查核最為重要之事項。該等事項已於查核個體財務報表整體及形成查核意見之過程中予以因應，本會計師並不對該等事項單獨表示意見。

茲對橋樁公司民國 106 年度個體財務報表之關鍵查核事項敘明如下：

收入認列

橋樁公司因應部分重要客戶需求將製成品備貨於海外發貨倉庫，待客戶實際提貨暨移轉商品之主要風險及報酬後，橋樁公司始認列為銷貨收入。由於自海外發貨倉庫銷售之收入認列需較多控管機制予以確認，且該類型收入占橋樁公司銷貨收入 29%，對整體財務報表係屬重大，因此列為本年度關鍵查核事項。

針對此關鍵查核事項，本會計師執行下列查核程序：

1. 評估橋樁公司有關銷貨收入認列相關作業程序之設計及執行之適當性。
2. 選樣測試其重要控制作業於年度中之有效持續運作情形。
3. 針對年度從海外發貨倉銷貨之收入明細，予以選樣核對銷貨收入相對應之訂單及提貨相關文件，以確認帳列銷貨收入之適當性。

存貨評價

橋樁公司於資產負債表日之存貨計 1,056,044 仟元，佔資產總額 8%，對整體財務報表係屬重大。管理階層依照國際會計準則公報第 2 號「存貨」之規定，以成本與淨變現價值孰低衡量存貨。由於決定存貨淨變現價值參數及依存貨庫齡估計可去化性時，涉及管理階層之主觀判斷，因此，將存貨評價列為本年度關鍵查核事項。存貨相關之會計政策、會計估計及假設之不確定性估計暨攸關揭露資訊，參閱財務報告附註四、五及十。

針對此關鍵查核事項，本會計師執行下列查核程序：

1. 了解管理階層估計存貨淨變現價值及存貨庫齡呆滯比率之過程及依據。
2. 確認管理階層確實執行存貨跌價評估並經適當核准。
3. 評估預期售價、變動銷售費用率及存貨庫齡呆滯比率之合理性。
4. 核算存貨庫齡及淨變現價值計算之正確性。
5. 觀察年度存貨盤點時，亦同時評估存貨狀況，以評估損壞庫存提列備抵存貨跌價損失之適當性。

管理階層與治理單位對個體財務報表之責任

管理階層之責任係依照證券發行人財務報告編製準則編製允當表達之個體財務報表，且維持與個體財務報表編製有關之必要內部控制，以確保個體財務報表未存有導因於舞弊或錯誤之重大不實表達。

於編製個體財務報表時，管理階層之責任亦包括評估橋樑公司繼續經營之能力、相關事項之揭露，以及繼續經營會計基礎之採用，除非管理階層意圖清算橋樑公司或停止營業，或除清算或停業外別無實際可行之其他方案。

橋樑公司之治理單位（含審計委員會）負有監督財務報導流程之責任。

會計師查核個體財務報表之責任

本會計師查核個體財務報表之目的，係對個體財務報表整體是否存有導因於舞弊或錯誤之重大不實表達取得合理確信，並出具查核報告。合理確信係高度確信，惟依照一般公認審計準則執行之查核工作無法保證必能偵出個體財務報表存有之重大不實表達。不實表達可能導因於舞弊或錯誤。如不實表達之個別金額或彙總數可合理預期將影響個體財務報表使用者所作之經濟決策，則被認為具有重大性。

本會計師依照一般公認審計準則查核時，運用專業判斷並保持專業上之懷疑。本會計師亦執行下列工作：

1. 辨認並評估個體財務報表導因於舞弊或錯誤之重大不實表達風險；對所評估之風險設計及執行適當之因應對策；並取得足夠及適切之查核證據以作為查核意見之基礎。因舞弊可能涉及共謀、偽造、故意遺漏、不實聲明或踰越內部控制，故未偵出導因於舞弊之重大不實表達之風險高於導因於錯誤者。
2. 對與查核攸關之內部控制取得必要之瞭解，以設計當時情況下適當之查核程序，惟其目的非對橋樑公司內部控制之有效性表示意見。
3. 評估管理階層所採用會計政策之適當性，及其所作會計估計與相關揭露之合理性。
4. 依據所取得之查核證據，對管理階層採用繼續經營會計基礎之適當性，以及使橋樑公司繼續經營之能力可能產生重大疑慮之事件或情況是否存在重大不確定性，作出結論。本會計師若認為該等事件或情況存在重大不確定性，則須於查核報告中提醒個體財務報表使用者注意個體財務報表之相關揭露，或於該等揭露係屬不適當時修正查核意見。本會計師之結論係以截至查核報告日所取得之查核證據為基礎。惟未來事件或情況可能導致橋樑公司不再具有繼續經營之能力。

5. 評估個體財務報表（包括相關附註）之整體表達、結構及內容，以及個體財務報表是否允當表達相關交易及事件。
6. 對於集團內組成個體之財務資訊取得足夠及適切之查核證據，以對個體財務報表表示意見。本會計師負責查核案件之指導、監督及執行，並負責形成橋樑公司查核意見。

本會計師與治理單位溝通之事項，包括所規劃之查核範圍及時間，以及重大查核發現（包括於查核過程中所辨認之內部控制顯著缺失）。

本會計師亦向治理單位提供本會計師所隸屬事務所受獨立性規範之人員已遵循會計師職業道德規範中有關獨立性之聲明，並與治理單位溝通所有可能被認為會影響會計師獨立性之關係及其他事項（包括相關防護措施）。

本會計師從與治理單位溝通之事項中，決定對橋樑公司民國 106 年度個體財務報表查核之關鍵查核事項。本會計師於查核報告中敘明該等事項，除非法令不允許公開揭露特定事項，或在極罕見情況下，本會計師決定不於查核報告中溝通特定事項，因可合理預期此溝通所產生之負面影響大於所增進之公眾利益。

勤業眾信聯合會計師事務所

會計師 蔣 淑 菁

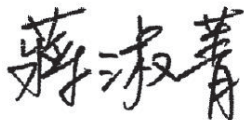

會計師 顏 曉 芳



金融監督管理委員會核准文號
金管證審字第 100028068 號

金融監督管理委員會核准文號
金管證審字第 1010028123 號

中 華 民 國 107 年 2 月 23 日

 橋樑金屬股份有限公司
 個體資產負債表
 民國 106 年及 105 年 12 月 31 日

單位：新台幣仟元，惟
每股面額為元

代 碼	資 產	106年12月31日		105年12月31日	
		金 額	%	金 額	%
	流動資產				
1100	現金及約當現金（附註六）	\$ 134,500	1	\$ 301,761	2
1151	應收票據	-	-	66	-
1170	應收帳款－非關係人（附註九）	893,483	6	1,171,881	9
1180	應收帳款－關係人（附註二九）	52,116	-	49,191	-
1200	其他應收款	15,883	-	36,571	-
1300	存 貨（附註十）	1,056,044	8	415,681	3
1470	其他流動資產（附註二九）	139,164	1	180,163	2
11XX	流動資產總計	<u>2,291,190</u>	<u>16</u>	<u>2,155,314</u>	<u>16</u>
	非流動資產				
1527	持有至到期日金融資產－非流動（附註七及三十）	5,519	-	5,519	-
1550	採用權益法之投資（附註十一）	4,761,923	34	4,710,066	36
1600	不動產、廠房及設備（附註十二、二九及三十）	6,827,924	48	5,710,919	44
1760	投資性不動產（附註十三及三十）	56,218	-	324,548	3
1780	無形資產（附註十四）	36,107	-	45,397	-
1840	遞延所得稅資產（附註二二）	76,563	1	21,307	-
1915	預付設備款	60,642	1	68,511	1
1920	存出保證金	1,107	-	238	-
1975	淨確定福利資產－非流動（附註十八）	-	-	454	-
1980	其他金融資產－非流動（附註六及三十）	22,252	-	28,133	-
1990	其他非流動資產	59,519	-	18,867	-
15XX	非流動資產總計	<u>11,907,774</u>	<u>84</u>	<u>10,933,959</u>	<u>84</u>
1XXX	資 產 總 計	<u>\$ 14,198,964</u>	<u>100</u>	<u>\$ 13,089,273</u>	<u>100</u>
	負 債 及 權 益				
	流動負債				
2100	短期銀行借款（附註十五）	\$ 2,150,000	15	\$ 1,154,750	9
2110	應付短期票券（附註十五）	199,579	2	89,949	-
2120	透過損益按公允價值衡量之金融負債－流動（附註八）	-	-	-	-
2170	應付帳款－非關係人	158,823	1	113,069	1
2180	應付帳款－關係人（附註二九）	1,306,056	9	1,154,327	9
2200	其他應付款（附註十六及二九）	984,909	7	1,033,858	8
2230	本期所得稅負債（附註二二）	53,423	1	90,383	1
2250	負債準備－流動（附註十七）	48,486	-	64,442	-
2399	其他流動負債（附註二九）	22,266	-	3,964	-
21XX	流動負債總計	<u>4,923,542</u>	<u>35</u>	<u>3,704,742</u>	<u>28</u>
	非流動負債				
2541	長期銀行借款（附註十五）	3,834,000	27	3,880,500	30
2570	遞延所得稅負債（附註二二）	67,571	-	673	-
2640	淨確定福利負債－非流動（附註十八）	25	-	-	-
2645	存入保證金	7,800	-	9,300	-
2650	採用權益法之投資貸餘（附註十一）	-	-	225	-
25XX	非流動負債總計	<u>3,909,396</u>	<u>27</u>	<u>3,890,698</u>	<u>30</u>
2XXX	負債總計	<u>8,832,938</u>	<u>62</u>	<u>7,595,440</u>	<u>58</u>
	權 益				
3110	普通股股本－每股面額 10 元	1,636,432	12	1,635,869	12
3211	資本公積	1,317,390	9	1,324,158	10
	保留盈餘				
3310	法定盈餘公積	701,907	5	627,302	5
3320	特別盈餘公積	80,152	-	80,152	1
3350	未分配盈餘	1,818,289	13	1,844,787	14
3400	其他權益	(188,144)	(1)	(18,435)	-
3XXX	權益總計	<u>5,366,026</u>	<u>38</u>	<u>5,493,833</u>	<u>42</u>
	負 債 與 權 益 總 計	<u>\$ 14,198,964</u>	<u>100</u>	<u>\$ 13,089,273</u>	<u>100</u>

後附之附註係本個體財務報表之一部分

董事長：楊慶祺

經理人：楊慶祺

會計主管：吳永富

橋樁金屬股份有限公司

個體綜合損益表

民國 106 年及 105 年 1 月 1 日至 12 月 31 日

單位：新台幣仟元，惟
每股盈餘為元

代 碼		106 年度		105 年度	
		金 額	%	金 額	%
4000	營業收入淨額（附註二十及二九）	\$ 5,241,262	100	\$ 5,530,441	100
5000	營業成本（附註十、二一及二九）	<u>4,729,068</u>	<u>91</u>	<u>4,598,397</u>	<u>83</u>
5900	營業毛利	512,194	9	932,044	17
5910	與子公司之未實現銷貨損失（利益）	(<u>4,033</u>)	-	<u>3,244</u>	-
5950	已實現營業毛利淨額	<u>508,161</u>	<u>9</u>	<u>935,288</u>	<u>17</u>
	已實現營業費用（附註二一及二九）				
6100	推銷費用	180,483	3	169,910	3
6200	管理費用	269,895	5	254,286	5
6300	研究發展費用	<u>27,139</u>	<u>1</u>	<u>6,648</u>	-
6000	營業費用合計	<u>477,517</u>	<u>9</u>	<u>430,844</u>	<u>8</u>
6900	營業淨利	<u>30,644</u>	-	<u>504,444</u>	<u>9</u>
	營業外收入及支出				
7100	利息收入	1,660	-	488	-
7190	什項收入（附註十三及二九）	46,659	1	56,623	1
7230	外幣兌換淨利益	103,672	2	74,043	1
7375	採用權益法認列之子公司利益之份額（附註十一）	200,137	4	298,846	5
7510	利息費用（附註十二）	(<u>69,855</u>)	(<u>1</u>)	(<u>17,001</u>)	-
7590	什項支出	(<u>29,472</u>)	(<u>1</u>)	(<u>32,898</u>)	-
7000	營業外收入及支出合計	<u>252,801</u>	<u>5</u>	<u>380,101</u>	<u>7</u>

（接次頁）

(承前頁)

代 碼		106 年度		105 年度	
		金 額	%	金 額	%
7900	稅前淨利	\$ 283,445	5	\$ 884,545	16
7950	所得稅費用 (附註二二)	65,885	1	138,495	3
8200	本年度淨利	217,560	4	746,050	13
	其他綜合損益 (附註二二)				
8310	不重分類至損益之項目：				
8311	確定福利計畫之再 衡量數	(4,253)	-	(6,219)	-
8360	後續可能重分類至損益 之項目：				
8361	國外營運機構財務 報表換算之兌換 差額	(169,458)	(3)	(288,327)	(5)
8380	採用權益法認列之 子公司其他綜合 損益之份額	-	-	15,851	-
8399	與可能重分類至損 益之項目相關之 所得稅	722	-	47,102	1
8300	其他綜合損益	(172,989)	(3)	(231,593)	(4)
8500	本年度綜合損益總額	\$ 44,571	1	\$ 514,457	9
	每股盈餘 (附註二三)				
9750	基 本	\$ 1.33		\$ 4.58	
9850	稀 釋	\$ 1.32		\$ 4.52	

後附之附註係本個體財務報表之一部分

董事長：楊慶祺



經理人：楊慶祺



會計主管：吳永富





橋樑金庫證券股份有限公司
個體財務報表

民國 106 年及 105 年 1 月 1 日至 12 月 31 日

單位：新台幣仟元，惟
每股股利為元

代碼	歸屬於本公司業主之權益 (附註十)	保	積	積	積	盈	盈	餘	餘	之	換	算	機	構	其	他	現	金	流	量	避	險	未	賺	得	酬	勞	工	員	權	益	總	額			
																																		普通	股	積
A1	\$ 1,634,046	\$ 1,324,098	\$ 564,935	\$ 80,152	\$ 1,329,265	\$ 224,806	\$ 15,851	\$ 3,539	\$ 5,137,912																											
B1	-	-	62,367	-	(62,367)	-	-	-	-	-	-	-	-	-	-	-	-	-	-	-	-	-	-	-	-	-	-	-	-	-	-	-	-			
B5	-	-	62,367	-	(62,367)	-	-	-	-	-	-	-	-	-	-	-	-	-	-	-	-	-	-	-	-	-	-	-	-	-	-	-	-	-		
D1	-	-	-	-	746,050	-	-	-	-	-	-	-	-	-	-	-	-	-	-	-	-	-	-	-	-	-	-	-	-	-	-	-	-	-	-	
D3	-	-	-	-	(5,161)	(242,283)	(15,851)	-	(231,593)	-	-	-	-	-	-	-	-	-	-	-	-	-	-	-	-	-	-	-	-	-	-	-	-	-	-	
D5	-	-	-	-	740,889	(242,283)	(15,851)	-	514,457	-	-	-	-	-	-	-	-	-	-	-	-	-	-	-	-	-	-	-	-	-	-	-	-	-	-	
M7	-	1,642	-	-	-	-	-	-	-	-	-	-	-	-	-	-	-	-	-	-	-	-	-	-	-	-	-	-	-	-	-	-	-	-	-	
N1	1,823	(1,582)	-	-	-	-	-	-	-	-	-	-	-	-	-	-	-	-	-	-	-	-	-	2,581	-	-	-	-	-	-	-	-	-	-	-	-
Z1	1,635,869	1,324,158	627,302	80,152	1,844,787	(17,477)	-	(958)	5,493,833	-	-	-	-	-	-	-	-	-	-	-	-	-	-	-	-	-	-	-	-	-	-	-	-	-	-	
B1	-	-	74,605	-	(74,605)	-	-	-	-	-	-	-	-	-	-	-	-	-	-	-	-	-	-	-	-	-	-	-	-	-	-	-	-	-	-	-
B5	-	-	74,605	-	(74,605)	-	-	-	-	-	-	-	-	-	-	-	-	-	-	-	-	-	-	-	-	-	-	-	-	-	-	-	-	-	-	-
D1	-	-	-	-	217,560	-	-	-	217,560	-	-	-	-	-	-	-	-	-	-	-	-	-	-	-	-	-	-	-	-	-	-	-	-	-	-	-
D3	-	-	-	-	(3,531)	(169,458)	-	-	(172,989)	-	-	-	-	-	-	-	-	-	-	-	-	-	-	-	-	-	-	-	-	-	-	-	-	-	-	-
D5	-	-	-	-	214,029	(169,458)	-	-	44,571	-	-	-	-	-	-	-	-	-	-	-	-	-	-	-	-	-	-	-	-	-	-	-	-	-	-	-
M7	-	(1,642)	-	-	(2,922)	-	-	-	(4,564)	-	-	-	-	-	-	-	-	-	-	-	-	-	-	-	-	-	-	-	-	-	-	-	-	-	-	-
N1	563	(5,126)	-	-	-	-	-	-	(4,814)	-	-	-	-	-	-	-	-	-	-	-	-	-	-	-	-	-	-	-	-	-	-	-	-	-	-	-
Z1	\$ 1,636,432	\$ 1,317,390	\$ 701,907	\$ 80,152	\$ 1,818,289	(\$ 186,935)	-	(\$ 1,209)	\$ 5,366,026	-	-	-	-	-	-	-	-	-	-	-	-	-	-	-	-	-	-	-	-	-	-	-	-	-	-	-

後附之附註係本個體財務報表之一部分



經理人：楊慶祺



董事長：楊慶祺



會計主管：吳永富

橋樑金屬股份有限公司

個體現金流量表

民國 106 年及 105 年 1 月 1 日至 12 月 31 日

單位：新台幣仟元

代 碼		106 年度	105 年度
	營業活動之現金流量		
A10000	本年度稅前淨利	\$ 283,445	\$ 884,545
A20010	不影響現金流量之收益費損項目		
A20100	折舊費用	290,363	71,602
A20200	攤銷費用	15,582	13,560
A20300	呆帳費用（迴轉利益）	1,997	(2,038)
A20400	透過損益按公允價值衡量之金融資產及負債之淨損失（利益）	-	(20,718)
A20900	利息費用	69,855	17,001
A21200	利息收入	(1,660)	(488)
A21900	股份基礎給付酬勞成本	(4,814)	2,822
A22400	採用權益法認列之子公司利益之份額	(200,137)	(298,846)
A22500	處分不動產、廠房及設備利益	(308)	(5,970)
A23800	非金融資產減損損失	51,975	9,562
A23900	與子公司之未（已）實現利益	4,033	(3,244)
A24100	外幣兌換淨損失（利益）	(23,812)	15,319
A29900	提列（迴轉）負債準備	(14,442)	(2,849)
A30000	營業資產及負債之淨變動數		
A31130	應收票據減少（增加）	66	170
A31150	應收帳款減少（增加）	257,349	166,596
A31180	其他應收款減少（增加）	28,658	(5,489)
A31200	存貨減少（增加）	(673,984)	51,196
A31240	其他流動資產減少（增加）	22,645	(73,671)
A32150	應付帳款增加（減少）	215,438	(467,248)
A32180	其他應付款增加（減少）	(39,846)	778,720
A32230	其他流動負債增加（減少）	18,301	357
A32240	淨確定福利負債增加（減少）	(3,774)	(6,685)
A33000	營運產生之現金流入	296,930	1,124,204
A33100	收取之利息	1,613	534
A33300	支付之利息	(69,780)	(15,123)
A33500	支付之所得稅	(90,480)	(97,777)
AAAA	營業活動之淨現金流入	<u>138,283</u>	<u>1,011,838</u>

（接次頁）

(承前頁)

代 碼		106 年度	105 年度
	投資活動之現金流量		
B01800	取得採用權益法之投資	(\$ 30,000)	\$ -
B02700	購置不動產、廠房及設備	(942,023)	(1,918,132)
B02800	處分不動產、廠房及設備價款	29,818	98,934
B03700	存出保證金減少(增加)	(869)	(202)
B04500	取得無形資產	(3,936)	(23,342)
B05400	取得投資性不動產	(1,070)	(2,364)
B06500	其他金融資產減少(增加)	5,881	11,563
B06700	其他非流動資產減少(增加)	(43,008)	(6,946)
B07100	預付設備款減少(增加)	(361,470)	(381,448)
BBBB	投資活動之淨現金流出	(1,346,677)	(2,221,937)
	籌資活動之現金流量		
C00100	短期銀行借款淨增加(減少)	1,144,347	(7,021)
C00600	應付短期票券增加	109,629	89,949
C01600	舉借長期銀行借款	2,318,000	4,268,000
C01700	償還長期銀行借款	(2,364,500)	(2,748,000)
C03000	存入保證金增加(減少)	(1,500)	1,500
C04500	發放現金股利	(163,000)	(163,000)
CCCC	籌資活動之淨現金流入	1,042,976	1,441,428
DDDD	匯率變動對現金及約當現金之影響	(1,843)	(23,548)
EEEE	本年度現金及約當現金增加(減少)數	(167,261)	207,781
E00100	年初現金及約當現金餘額	301,761	93,980
E00200	年底現金及約當現金餘額	\$ 134,500	\$ 301,761

後附之附註係本個體財務報表之一部分

董事長：楊慶祺



經理人：楊慶祺



會計主管：吳永富



橋樁金屬股份有限公司

個體財務報表附註

民國 106 年及 105 年 1 月 1 日至 12 月 31 日

(金額除另予註明外，為新台幣及外幣仟元)

一、公司沿革

橋樁金屬股份有限公司（以下稱「本公司」）於 73 年 7 月成立，主要從事於水管開關配件、閘門凡而、考克、銅製管件及水道衛生器材等之製造加工及買賣。

本公司於 96 年 11 月於台灣證券交易所掛牌上市。

本個體財務報告係以本公司之功能性貨幣新台幣表達。

二、通過財務報告之日期及程序

本個體財務報告於 107 年 2 月 23 日經董事會通過。

三、新發布及修訂準則及解釋之適用

(一) 首次適用修正後之證券發行人財務報告編製準則及經金融監督管理委員會（以下稱「金管會」）認可並發布生效之國際財務報導準則（IFRS）、國際會計準則（IAS）、解釋（IFRIC）及解釋公告（以下稱「IFRSs」）

除下列說明外，適用修正後之證券發行人財務報告編製準則及金管會認可並發布生效之 IFRSs 將不致造成本公司會計政策之重大變動：

證券發行人財務報告編製準則之修正

該修正除配合金管會認可並發布生效之 IFRSs 新增若干會計項目及非金融資產減損揭露規定外，另配合國內實施 IFRSs 情形，強調若干認列與衡量規定，並新增關係人交易及商譽等揭露。

該修正規定，其他公司或機構與本公司之董事長或總經理為同一人，或具有配偶或二親等以內關係者，除能證明不具控制或重大影響者外，係屬實質關係人。此外，該修正規定應揭露與本公司進行交易之關係人名稱及關係，若單一關係人交易金額或餘額達本公司各該項交易總額或餘額 10% 以上者，應按關係人名稱單獨列示。

此外，若被收購公司於合併後之實際營運情形與收購時之預期效益有重大差異者，該修正規定應附註揭露。

(二) 107 年適用之證券發行人財務報告編製準則及金管會認可之 IFRSs

<u>新發布 / 修正 / 修訂準則及解釋</u>	<u>IASB 發布之生效日(註 1)</u>
「2014-2016 週期之年度改善」	註 2
IFRS 2 之修正「股份基礎給付交易之分類與衡量」	2018 年 1 月 1 日
IFRS 4 之修正「於 IFRS 4『保險合約』下 IFRS 9『金融工具』之適用」	2018 年 1 月 1 日
IFRS 9「金融工具」	2018 年 1 月 1 日
IFRS 9 及 IFRS 7 之修正「強制生效日及過渡揭露」	2018 年 1 月 1 日
IFRS 15「客戶合約之收入」	2018 年 1 月 1 日
IFRS 15 之修正「IFRS 15 之闡釋」	2018 年 1 月 1 日
IAS 7 之修正「揭露倡議」	2017 年 1 月 1 日
IAS 12 之修正「未實現損失之遞延所得稅資產之認列」	2017 年 1 月 1 日
IAS 40 之修正「投資性不動產之轉換」	2018 年 1 月 1 日
IFRIC 22「外幣交易與預收付對價」	2018 年 1 月 1 日

註 1：除另註明外，上述新發布 / 修正 / 修訂準則或解釋係於各該日期以後開始之年度期間生效。

註 2：IFRS 12 之修正係追溯適用於 2017 年 1 月 1 日以後開始之年度期間；IAS 28 之修正係追溯適用於 2018 年 1 月 1 日以後開始之年度期間。

IFRS 9「金融工具」及相關修正—金融資產之分類、衡量與減損

就金融資產方面，所有原屬於 IAS 39「金融工具：認列與衡量」範圍內之金融資產後續衡量係以攤銷後成本衡量或以公允價值衡量。IFRS 9 對金融資產之分類規定如下。

本公司投資之債務工具，若其合約現金流量完全為支付本金及流通在外本金金額之利息，分類及衡量如下：

1. 以收取合約現金流量為目的之經營模式而持有該金融資產，則該金融資產係以攤銷後成本衡量。此類金融資產後續係按有效利率認列利息收入於損益，並持續評估減損，減損損益認列於損益。

2. 藉由收取合約現金流量與出售金融資產而達成目的之經營模式而持有該金融資產，則該金融資產係以透過其他綜合損益按公允價值衡量。此類金融資產後續係按有效利率認列利息收入於損益，並持續評估減損，減損損益與兌換損益亦認列於損益，其他公允價值變動則認列於其他綜合損益。於該金融資產除列或重分類時，原先累積於其他綜合損益之公允價值變動應重分類至損益。

本公司投資非屬前述條件之金融資產，係以公允價值衡量，公允價值變動認列於損益。惟本公司得選擇於原始認列時，將非持有供交易之權益投資指定為透過其他綜合損益按公允價值衡量。此類金融資產除股利收益認列於損益外，其他相關利益及損失係認列於其他綜合損益，後續無須評估減損，累積於其他綜合損益之公允價值變動亦不重分類至損益。

本公司以 106 年 12 月 31 日持有之金融資產與當日所存在之事實及情況，評估下列金融資產之分類與衡量將因適用 IFRS9 而改變：

分類為持有至到期日金融資產並按攤銷後成本衡量之債券投資，其原始認列時之合約現金流量完全為支付本金及流通在外本金金額之利息，且其經營模式係收取合約現金流量，依 IFRS 9 將分類為按攤銷後成本衡量。

IFRS 9 採用「預期信用損失模式」認列金融資產之減損。以攤銷後成本衡量之金融資產、透過其他綜合損益按公允價值衡量之債務工具投資、應收租賃款、IFRS 15「客戶合約之收入」產生之合約資產或放款承諾及財務保證合約，應認列備抵損失。若金融資產之信用風險自原始認列後並未顯著增加，則備抵損失係按未來 12 個月之預期信用損失衡量。若金融資產之信用風險自原始認列後已顯著增加且非低信用風險，則備抵損失係按剩餘存續期間之預期信用損失衡量。但未包括重大財務組成部分之應收帳款必須按存續期間之預期信用損失衡量備抵損失。

此外，原始認列時已有信用減損之金融資產，本公司考量原始認列時之預期信用損失以計算信用調整後之有效利率，後續備抵損失則按後續預期信用損失累積變動數衡量。

本公司評估對於應收帳款將適用簡化作法，以存續期間預期信用損失衡量備抵損失。本公司評估債務工具投資與財務保證合約之信用風險自原始認列後是否顯著增加，以決定將採 12 個月或存續期間預期信用損失衡量備抵損失。本公司預期適用 IFRS 9 預期信用損失模式將使金融資產之信用損失更早認列。

本公司選擇於適用 IFRS 9 金融資產之分類、衡量與減損規定時不重編 106 年度比較資訊，首次適用之累積影響數將認列於首次適用日，並將揭露適用 IFRS 9 之分類變動及調節資訊。

追溯適用 IFRS 9 金融資產分類、衡量與減損規定，對 107 年 1 月 1 日資產、負債及權益之影響預計如下：

資產、負債及權益之影響	106年12月31日 帳面金額	首次適用 之調整	107年1月1日 調整後 帳面金額
持有至到期日金融資產			
—非流動	\$ 5,519	(\$ 5,519)	\$ -
按攤銷後成本衡量之 金融資產—非流動	-	5,519	5,519
資產影響	<u>\$ 5,519</u>	<u>\$ -</u>	<u>\$ 5,519</u>

除上述影響外，截至本個體財務報告通過發布日止，本公司評估其他準則、解釋之修正將不致對財務狀況與財務績效造成重大影響。

(三) 國際會計準則理事會 (IASB) 已發布但尚未經金管會認可並發布生效之 IFRSs

新發布 / 修正 / 修訂準則及解釋	IASB 發布之生效日(註 1)
「2015-2017 週期之年度改善」	2019 年 1 月 1 日
IFRS 9 之修正「具負補償之提前還款特性」	2019 年 1 月 1 日 (註 2)
IFRS 10 及 IAS 28 之修正「投資者與其關聯企業或合資間之資產出售或投入」	未定
IFRS 16「租賃」	2019 年 1 月 1 日 (註 3)
IFRS 17「保險合約」	2021 年 1 月 1 日
IAS 19 之修正「計畫修正、縮減或清償」	2019 年 1 月 1 日 (註 4)
IAS 28 之修正「對關聯企業及合資之長期權益」	2019 年 1 月 1 日
IFRIC 23「所得稅之不確定性之處理」	2019 年 1 月 1 日

註 1：除另註明外，上述新發布／修正／修訂準則或解釋係於各該日期以後開始之年度期間生效。

註 2：金管會允許得選擇提前於 107 年 1 月 1 日適用此項修正。

註 3：金管會於 106 年 12 月 19 日宣布我國企業應自 108 年 1 月 1 日適用 IFRS 16。

註 4：2019 年 1 月 1 日以後發生之計畫修正、縮減或清償適用此項修正。

IFRS 16「租賃」

IFRS 16 係規範租賃之會計處理，該準則將取代 IAS 17「租賃」及相關解釋。

於適用 IFRS16 時，若本公司為承租人，除低價值標的資產租賃及短期租賃得選擇採用類似 IAS 17 之營業租賃處理外，其他租賃皆應於個體資產負債表上認列使用權資產及租賃負債。個體綜合損益表應分別表達使用權資產之折舊費用及租賃負債按有效利息法所產生之利息費用。在個體現金流量表中，償付租賃負債之本金金額表達為籌資活動，支付利息部分則列為營業活動。

對於本公司為出租人之會計處理預計無重大影響。

IFRS 16 生效時，本公司得選擇追溯適用至比較期間或將首次適用之累積影響數認列於首次適用日。

除上述影響外，截至本個體財務報告通過發布日止，本公司仍持續評估其他準則、解釋之修正對財務狀況與財務績效之影響，相關影響待評估完成時予以揭露。

四、重大會計政策之彙總說明

(一) 遵循聲明

本個體財務報告係依照證券發行人財務報告編製準則編製。

(二) 編製基礎

除按公允價值衡量之金融工具及按確定福利義務現值減除計畫資產公允價值認列之淨確定福利負債外，本個體財務報告係依歷史成本基礎編製。

公允價值衡量依照相關輸入值之可觀察程度及重要性分為第 1 等級至第 3 等級：

1. 第 1 等級輸入值：係指於衡量日可取得之相同資產或負債於活絡市場之報價（未經調整）。
2. 第 2 等級輸入值：係指除第 1 等級之報價外，資產或負債直接（亦即價格）或間接（亦即由價格推導而得）之可觀察輸入值。
3. 第 3 等級輸入值：係指資產或負債之不可觀察之輸入值。

本公司於編製個體財務報告時，對投資子公司係採權益法處理。為使本個體財務報告之本年度損益、其他綜合損益及權益與本公司合併財務報告中歸屬於本公司業主之本年度損益、其他綜合損益及權益相同，個體基礎與合併基礎下若干會計處理差異係調整「採用權益法之投資」、「採用權益法之子公司損益之份額」、「採用權益法之子公司其他綜合損益之份額」暨相關權益項目。

（三）資產與負債區分流動與非流動之標準

流動資產包括：

1. 主要為交易目的而持有之資產；
2. 預期於資產負債表日後 12 個月內實現之資產；及
3. 現金及約當現金（但不包括於資產負債表日後逾 12 個月用以交換或清償負債而受到限制者）。

流動負債包括：

1. 主要為交易目的而持有之負債；
2. 於資產負債表日後 12 個月內到期清償之負債（即使於資產負債表日後至通過發布財務報告前已完成長期性之再融資或重新安排付款協議，亦屬流動負債），以及
3. 不能無條件將清償期限遞延至資產負債表日後至少 12 個月之負債。惟負債之條款可能依交易對方之選擇，以發行權益工具而導致其清償者，並不影響分類。

非屬上述流動資產或流動負債者，係分類為非流動資產或非流動負債。

(四) 外 幣

本公司編製財務報告時，以本公司功能性貨幣以外之貨幣（外幣）交易者，依交易日匯率換算為功能性貨幣記錄。

外幣貨幣性項目於每一資產負債表日以收盤匯率換算。因交割貨幣性項目或換算貨幣性項目產生之兌換差額，於發生當期認列於損益。

以公允價值衡量之外幣非貨幣性項目係以決定公允價值當日之匯率換算，所產生之兌換差額列為當年度損益，惟屬公允價值變動認列於其他綜合損益者，其產生之兌換差額列於其他綜合損益。

以歷史成本衡量之外幣非貨幣性項目係以交易日之匯率換算，不再重新換算。

於編製個體財務報告時，國外營運機構（包含營運所在國家或使用之貨幣與本公司不同之子公司）之資產及負債以每一資產負債表日匯率換算為新台幣。收益及費損項目係以當期平均匯率換算，所產生之兌換差額列於其他綜合損益。

(五) 存 貨

存貨包括原物料、在製品、商品及製成品。存貨係以成本與淨變現價值孰低衡量，比較成本與淨變現價值時除同類別存貨外係以個別項目為基礎。淨變現價值係指在正常情況下之估計售價減除至完工尚需投入之估計成本及完成出售所需之估計成本後之餘額。存貨成本之計算係採加權平均法。

(六) 投資子公司

本公司採用權益法處理對子公司之投資。

子公司係指本公司具有控制之個體。

權益法下，投資原始依成本認列，取得日後帳面金額係隨本公司所享有之子公司損益及其他綜合損益份額與利潤分配而增減。此外，針對本公司可享有子公司其他權益之變動係按持股比例認列。

當本公司對子公司所有權權益之變動未導致喪失控制者，係作為權益交易處理。投資帳面金額與所支付或收取對價之公允價值間之差額，係直接認列為權益。

本公司與子公司之順流交易未實現損益於個體財務報告予以銷除。本公司與子公司之逆流及側流交易所產生之損益，僅在與本公司對子公司權益無關之範圍內，認列於個體財務報告。

(七) 不動產、廠房及設備

不動產、廠房及設備係以成本認列，後續以成本減除累計折舊及累計減損損失後之金額衡量。

建造中之不動產、廠房及設備係以成本減除累計減損損失後之金額認列。成本包括專業服務費用及符合資本化條件之借款成本等。該等資產於完工並達預期使用狀態時，分類至不動產、廠房及設備之適當類別開始提列折舊。

不動產、廠房及設備於耐用年限內按直線基礎，對每一重大部分單獨提列折舊。本公司至少於每一年度結束日對估計耐用年限、殘值及折舊方法進行檢視，並推延適用會計估計變動之影響。

不動產、廠房及設備除列時，淨處分價款與該資產帳面金額間之差額係認列於損益。

(八) 投資性不動產

投資性不動產係為賺取租金或資本增值或兩者兼具而持有之不動產。投資性不動產亦包括目前尚未決定未來用途所持有之土地。

投資性不動產原始以成本（包括交易成本）衡量，後續以成本減除累計折舊及累計減損損失後之金額衡量。投資性不動產採直線基礎提列折舊。

投資性不動產所除列時，淨處分價款與該資產帳面金額間之差額認列於損益。

(九) 無形資產

單獨取得之有限耐用年限無形資產原始以成本衡量，後續係以成本減除累計攤銷及累計減損損失後之金額衡量。無形資產於耐用年限內按直線基礎進行攤銷，並且至少於每一年度結束日對估計耐用年限、殘值及攤銷方法進行檢視，並推延適用會計估計變動之影響。

無形資產除列時，淨處分價款與該資產帳面金額間之差額係認列於損益。

(十) 有形資產及無形資產（商譽除外）之減損

本公司於每一資產負債表日評估是否有任何跡象顯示有形資產及無形資產（商譽除外）可能已減損。若有任一減損跡象存在，則估計該資產之可回收金額。倘無法估計個別資產之可回收金額，本公司估計該資產所屬現金產生單位之可回收金額。

可回收金額為公允價值減出售成本與其使用價值之較高者。個別資產或現金產生單位之可回收金額若低於其帳面金額時，將該資產或現金產生單位之帳面金額調減至其可回收金額，減損損失係認列於損益。

當減損損失於後續迴轉時，該資產或現金產生單位之帳面金額調增至修訂後之可回收金額，惟增加後之帳面金額以不超過該資產或現金產生單位若未於以前年度認列減損損失時所決定之帳面金額（減除攤銷或折舊）。減損損失之迴轉係認列於損益。

(十一) 金融工具

金融資產與金融負債於本公司成為該工具合約條款之一方時認列於個體資產負債表。

原始認列金融資產與金融負債時，若金融資產或金融負債非屬透過損益按公允價值衡量者，係按公允價值加計直接可歸屬於取得或發行金融資產或金融負債之交易成本衡量。直接可歸屬於取得或發行透過損益按公允價值衡量之金融資產或金融負債之交易成本，則立即認列為損益。

金融資產

金融資產之慣例交易係採交易日會計認列及除列。

1. 衡量種類

本公司所持有之金融資產種類為持有至到期日投資與放款及應收款。

(1) 持有至到期日金融資產

本公司投資本國政府公債，且本公司有積極意圖及能力持有至到期日，即分類為持有至到期日金融資產。

持有至到期日金融資產於原始認列後，係以有效利息法減除任何減損損失之攤銷後成本衡量。

(2) 放款及應收款

放款及應收款（包括現金及約當現金、應收票據、應收帳款、其他應收款與其他金融資產）係採用有效利息法按攤銷後成本減除減損損失後之金額衡量，惟短期應收款項之利息認列不具重大性之情況除外。

約當現金包括自取得日起 3 個月內、高度流動性、可隨時轉換成定額現金且價值變動風險甚小之定期存款，係用於滿足短期現金承諾。

2. 金融資產之減損

本公司係於每一資產負債表日評估其他金融資產是否有減損客觀證據，當有客觀證據顯示，因金融資產原始認列後發生之單一或多項事項，致使金融資產之估計未來現金流量受損失者，該金融資產即已發生減損。

按攤銷後成本列報之金融資產，如應收票據、應收帳款及其他應收款，該資產若經個別評估未有客觀減損證據後，另再集體評估減損。應收款集體存在之客觀減損證據可能包含本公司過去收款經驗、集體超過平均授信期間之延遲付款增加情況，以及與應收款拖欠有關之可觀察全國性或區域性經濟情勢變化。

按攤銷後成本列報之金融資產之減損損失金額係該資產帳面金額與估計未來現金流量按該金融資產原始有效利率折現之現值間之差額。

按攤銷後成本列報之金融資產於後續期間減損損失金額減少，且經客觀判斷該減少與認列減損後發生之事項有關，則先前認列之減損損失直接或藉由調整備抵帳戶予以迴轉認列於損

益，惟該迴轉不得使金融資產帳面金額超過若未認列減損情況下於迴轉日應有之攤銷後成本。

其他金融資產客觀減損證據包含發行人或債務人之重大財務困難、違約（例如利息或本金支付之延滯或不償付）、債務人將進入破產或其他財務重整之可能性大增或由於財務困難而使金融資產之活絡市場消失。

所有金融資產之減損損失係直接自金融資產之帳面金額中扣除，惟應收帳款及其他應收款係藉由備抵帳戶調降其帳面金額。當判斷應收帳款及其他應收款無法收回時，係沖銷備抵帳戶。原先已沖銷而後續收回之款項則貸記備抵帳戶。除因應收帳款及其他應收款無法收回而沖銷備抵帳戶外，備抵帳戶帳面金額之變動認列於損益。

3. 金融資產之除列

本公司僅於對來自金融資產現金流量之合約權利失效，或已移轉金融資產且該資產所有權之幾乎所有風險及報酬已移轉予其他企業時，始將金融資產除列。

於一金融資產整體除列時，其帳面金額與所收取對價間之差額係認列於損益。

金融負債

1. 後續衡量

金融負債係以有效利息法按攤銷後成本衡量。

2. 金融負債之除列

除列金融負債時，其帳面金額與所支付對價（包含任何所移轉之非現金資產或承擔之負債）間之差額認列為損益。

衍生工具

本公司簽訂之衍生工具包括遠期外匯合約等，用以管理匯率風險。

衍生工具於簽訂衍生工具合約時，原始以公允價值認列，後續於資產負債表日按公允價值再衡量，後續衡量產生之利益或損失直接列入損益。當衍生工具之公允價值為正值時，列為金融資產；公允價值為負值時，列為金融負債。

(十二) 負債準備

認列為負債準備之金額係考量義務之風險及不確定性，而為資產負債表日清償義務所需支出之最佳估計。負債準備係以清償義務之估計現金流量折現值衡量。

(十三) 收入認列

收入係按已收或應收對價之公允價值衡量，並扣除估計之客戶退貨、折扣及其他類似之折讓。銷貨退回係依據以往經驗及其他攸關因素合理估計未來之退貨金額提列。

1. 商品之銷售

銷售商品係於下列條件完全滿足時認列收入：

- (1) 本公司已將商品所有權之重大風險及報酬移轉予買方；
- (2) 本公司對於已經出售之商品既不持續參與管理，亦未維持有效控制；
- (3) 收入金額能可靠衡量；
- (4) 與交易有關之經濟效益很有可能流入本公司；及
- (5) 與交易有關之已發生或將發生之成本能可靠衡量。

2. 利息收入

金融資產之利息收入係於經濟效益很有可能流入本公司，且收入金額能可靠衡量時認列。利息收入係依時間之經過按流通在外本金與所適用之有效利率採應計基礎認列。

(十四) 租賃

當租賃條款係移轉附屬於資產所有權之幾乎所有風險與報酬予承租人，則將其分類為融資租賃。所有其他租賃則分類為營業租賃。

營業租賃之租賃收益或給付係按直線基礎於相關租賃期間內認列為收益或費用。

(十五) 借款成本

直接可歸屬於取得、建造或生產符合要件之資產之借款成本，係作為該資產成本之一部分，直到該資產達到預定使用或出售狀態之幾乎所有必要活動已完成為止。

特定借款如於符合要件之資本支出發生前進行暫時投資而賺取之投資收入，係自符合資本化條件之借款成本中減除。

除上述外，所有其他借款成本係於發生當期認列為損益。

(十六) 員工福利

1. 短期員工福利

短期員工福利相關負債係以換取員工服務而預期支付之非折現金額衡量。

2. 退職後福利

確定提撥退休計畫之退休金係於員工提供服務期間將應提撥之退休金數額認列為費用。

確定福利退休計畫之確定福利成本（含服務成本、淨利息及再衡量數）係採預計單位福利法精算。服務成本及淨確定福利負債（資產）淨利息於發生時認列為員工福利費用。再衡量數（含精算損益及扣除利息後之計畫資產報酬）於發生時認列於其他綜合損益並列入保留盈餘，後續期間不重分類至損益。

淨確定福利負債（資產）係確定福利退休計畫之提撥短絀（剩餘）。淨確定福利資產不得超過從該計畫退還提撥金或可減少未來提撥金之現值。

(十七) 股份基礎給付協議

限制員工權利股票係按給與日權益工具之公允價值及預期既得之最佳估計數量，於既得期間內以直線基礎認列費用，並同時調整其他權益（員工未賺得酬勞）。若其於給與日立即既得，係於給與日全數認列費用。

本公司發行限制員工權利股票時，係於給與日認列其他權益（員工未賺得酬勞），並同時調整資本公積—限制員工權利股票。

本公司於每一資產負債表日修正預期既得之限制員工權利股票估計數量。若有修正原估計數量，其影響數係認列為損益，使累計費用反映修正之估計數，並相對調整資本公積—限制員工權利股票。

(十八) 所得稅

所得稅費用係當期所得稅及遞延所得稅之總和。

1. 當期所得稅

依所得稅法規定計算之未分配盈餘加徵 10% 所得稅列為股東會決議年度之所得稅費用。

以前年度應付所得稅之調整，列入當期所得稅。

2. 遞延所得稅

遞延所得稅係依個體財務報表帳載資產及負債帳面金額與計算課稅所得之課稅基礎二者所產生之暫時性差異計算。

遞延所得稅負債一般係就所有應課稅暫時性差異予以認列，而遞延所得稅資產則於很有可能具有課稅所得以供可減除暫時性差異所產生之所得稅抵減使用時認列。

與投資子公司相關之應課稅暫時性差異皆認列遞延所得稅負債，惟本公司若可控制暫時性差異迴轉之時點，且該暫時性差異很有可能於可預見之未來不會迴轉者除外。與此類投資有關之可減除暫時性差異，僅於其很有可能具有足夠課稅所得用以實現暫時性差異之利益，且於可預見之未來預期將迴轉之範圍內，予以認列遞延所得稅資產。

遞延所得稅資產之帳面金額於每一資產負債表日予以重新檢視，並針對已不再很有可能具有足夠之課稅所得以供其回收所有或部分資產者，調減帳面金額。原未認列為遞延所得稅資產者，亦於每一資產負債表日予以重新檢視，並在未來很有可能產生課稅所得以供其回收所有或部分資產者，調增帳面金額。

遞延所得稅資產及負債係以預期負債清償或資產實現當期之稅率衡量，該稅率係以資產負債表日已立法或已實質性立法之稅率及稅法為基礎。遞延所得稅負債及資產之衡量係反映本公司於資產負債表日預期回收或清償其資產及負債帳面金額之方式所產生之租稅後果。

3. 本年度之當期及遞延所得稅

當期及遞延所得稅係認列於損益，惟與認列於其他綜合損益或直接計入權益之項目相關之當期及遞延所得稅係分別認列於其他綜合損益或直接計入權益。

五、重大會計判斷、估計及假設不確定性之主要來源

本公司於採用會計政策時，對於不易自其他來源取得相關資訊者，管理階層必須基於歷史經驗及其他攸關之因素作出相關之判斷、估計及假設。實際結果可能與估計有所不同。

管理階層將持續檢視估計與基本假設。若估計之修正僅影響當期，則於修正當期認列；若會計估計之修正同時影響當期及未來期間，則於修正當期及未來期間認列。

存貨之減損

存貨淨變現價值係正常營業過程中之估計售價減除至完工尚需投入之估計成本及完成出售所需之估計成本後之餘額估計，該等估計係依目前市場狀況及類似產品之歷史銷售經驗評估，市場情況之改變可能重大影響該等估計結果。

六、現金及約當現金

	106年12月31日	105年12月31日
庫存現金及零用金	\$ 150	\$ 50
銀行活期存款	80,782	301,711
銀行定期存款	<u>75,820</u>	<u>28,133</u>
	156,752	329,894
減：質押銀行定期存款	(<u>22,252</u>)	(<u>28,133</u>)
	<u>\$ 134,500</u>	<u>\$ 301,761</u>

質押銀行定期存款，係帳列其他金融資產－非流動項下。

七、持有至到期日金融資產

	106年12月31日	105年12月31日
<u>非流動</u>		
國內投資		
中央政府公債	<u>\$ 5,519</u>	<u>\$ 5,519</u>

本公司於104年3月購買10年期政府公債面額5,400仟元，票面利率1.375%，有效利率為0.85%。該公債已質押作為中部科學工業園區投資保證金。

八、透過損益按公允價值衡量之金融工具

	<u>106年12月31日</u>	<u>105年12月31日</u>
<u>持有供交易之金融負債</u>		
衍生工具		
遠期外匯合約	\$ <u> -</u>	\$ <u> -</u>

本公司從事遠期外匯交易之目的，主要係為規避外幣資產及負債因匯率波動所產生之風險。

九、應收帳款

	<u>106年12月31日</u>	<u>105年12月31日</u>
應收帳款	\$ 906,382	\$ 1,182,783
減：備抵呆帳	(<u> 12,899</u>)	(<u> 10,902</u>)
	\$ <u>893,483</u>	\$ <u>1,171,881</u>

本公司對商品銷售之平均授信期間約為 75 天。於決定應收帳款可回收性時，本公司考量應收帳款自原始授信日至資產負債表日信用品質之任何改變。備抵呆帳係參考對方過去交易記錄及分析其目前財務狀況，以估計無法回收之金額。

應收帳款之備抵呆帳變動如下：

	<u>106 年度</u>	<u>105 年度</u>
年初餘額	\$ 10,902	\$ 12,940
本年度提列	1,997	-
本年度迴轉	<u> -</u>	(<u> 2,038</u>)
年底餘額	\$ <u>12,899</u>	\$ <u>10,902</u>

應收款項均已評估減損，其帳齡分析如下：

	<u>106年12月31日</u>	<u>105年12月31日</u>
<u>應收帳款</u>		
未逾期	\$ 753,432	\$ 1,074,767
逾期 60 天以下	143,386	97,329
逾期 61 天至 90 天	83	820
逾期 91 至以上	<u>9,481</u>	<u>9,867</u>
合 計	\$ <u>906,382</u>	\$ <u>1,182,783</u>

以上係以扣除備抵呆帳前之餘額以逾期天數為基準進行帳齡分析。

十、存 貨

	106年12月31日	105年12月31日
商品及製成品	\$ 852,334	\$ 361,905
在 製 品	169,325	16,449
原 物 料	<u>34,385</u>	<u>37,327</u>
	<u>\$ 1,056,044</u>	<u>\$ 415,681</u>

106 及 105 年度與存貨相關之銷貨成本分別為 4,729,069 仟元及 4,598,397 仟元。銷貨成本包括存貨跌價損失 51,975 仟元及 10,967 仟元。

十一、採用權益法之投資

非上市(櫃)子公司	106年12月31日	105年12月31日
Sunspring Holding Corporation (SSH)	\$ 4,748,007	\$ 4,710,066
橋智自動化股份有限公司 (橋智公司)	<u>13,916</u>	<u>(225)</u>
	<u>\$ 4,761,923</u>	<u>\$ 4,709,841</u>

本公司於資產負債表日對子公司之所有權權益及表決權百分比如下：

投資公司 名稱	子 公 司 名 稱	業 務 性 質	所 持 股 權 百 分 比	
			106年 12月31日	105年 12月31日
本公司	SSH	國際間投資業務	100	100
	橋智公司	自動控制設備安裝及買賣	91	65
SSH	Sunspring International Corporation (SIC)	衛生、建築器材、金屬模具、 五金零件及生產設備之買賣 業務	100	100
	Golden Faith International Corporation (GFI)	衛生、建築器材、金屬模具、 五金零件及生產設備之買賣 業務	100	100
	Sunspring North America Holding Corp. (SNAH)	國際間投資業務	100	100
SIC	橋樁金屬(珠海)有限 公司(橋樁珠海公司)	衛生、建築器材、金屬模具及 五金零件等之生產及銷售	100	100
GFI	肇慶市寶信金屬實業有限 公司(寶信肇慶公司)	衛生、建築器材、金屬模具及 五金零件等之生產及銷售	100	100
SNAH	Sunspring America Inc. (SSA)	衛生、建築器材、金屬模具、 五金零件及銅製管件等之生 產及銷售	100	100

橋智公司於 105 年 5 月現金增資，本公司未按持股比例認購以致持股比例由 100% 下降至 65%；106 年 3 月及 11 月現金增資，全數由本公司認購以致持股比例由 65% 上升至 91%。

由於上述交易並未改變本公司對該等子公司之控制，本公司係視為權益交易處理，其 106 年度權益交易差額調減資本公積 1,642 仟元及未分配盈餘 2,922 仟元。105 年 5 月權益交易差額調增資本公積 1,642 仟元。

106 及 105 年度採用權益法之子公司之損益，係依據各子公司同期間經會計師查核之財務報告認列。

十二、不動產、廠房及設備

106 年度	年初餘額	本年度增加	本年度減少	重分類	年底餘額
<u>成本</u>					
土地	\$ 324,674	\$ -	\$ -	\$ -	\$ 324,674
房屋及建築	1,935,161	48,905	-	276,703	2,260,769
生產機器設備	110	10,207	(26,923)	2,796,211	2,779,605
運輸設備	20,138	4,339	(4,800)	79,782	99,459
生財器具	96,824	12,037	(783)	49,477	157,555
其他設備	430,639	77,627	(3,386)	434,313	939,193
出租資產	245,761	1,763	-	(247,524)	-
未完工程及待驗設備款	<u>2,813,768</u>	<u>643,261</u>	<u>-</u>	<u>(2,742,919)</u>	<u>714,110</u>
成本合計	<u>5,867,075</u>	<u>\$ 798,139</u>	<u>(\$ 35,892)</u>	<u>\$ 646,043</u>	<u>7,275,365</u>
<u>累計折舊</u>					
房屋及建築	50,750	\$ 47,056	\$ -	\$ 13,594	111,400
生產機器設備	12	135,578	(718)	-	134,872
運輸設備	13,136	8,393	(4,800)	-	16,729
生財器具	48,139	19,230	(763)	355	66,961
其他設備	16,591	51,637	(101)	49,352	117,479
出租資產	<u>27,528</u>	<u>22,179</u>	<u>-</u>	<u>(49,707)</u>	<u>-</u>
累計折舊合計	<u>156,156</u>	<u>\$ 284,073</u>	<u>(\$ 6,382)</u>	<u>\$ 13,594</u>	<u>447,441</u>
淨額	<u>\$ 5,710,919</u>				<u>\$ 6,827,924</u>
<u>105 年度</u>					
<u>成本</u>					
土地	\$ 417,638	\$ -	(\$ 92,964)	\$ -	\$ 324,674
房屋及建築	230,026	15,939	-	1,689,196	1,935,161
運輸設備	14,943	150	-	5,045	20,138
生財器具	50,432	2,632	-	43,760	96,824
其他設備	9,111	279,798	-	141,840	430,749
出租資產	245,661	100	-	-	245,761
未完工程及待驗設備款	<u>1,747,042</u>	<u>1,796,498</u>	<u>-</u>	<u>(729,772)</u>	<u>2,813,768</u>
成本合計	<u>2,714,853</u>	<u>\$ 2,095,117</u>	<u>(\$ 92,964)</u>	<u>\$ 1,150,069</u>	<u>5,867,075</u>

(接次頁)

(承前頁)

105 年度	年 初 餘 額	本 年 度 增 加	本 年 度 減 少	重 分 類	年 底 餘 額
累計折舊					
房屋及建築	\$ 28,452	\$ 18,623	\$ -	\$ 3,675	\$ 50,750
運輸設備	12,236	900	-	-	13,136
生財器具	39,968	8,171	-	-	48,139
其他設備	4,551	12,052	-	-	16,603
出租資產	5,505	22,023	-	-	27,528
累計折舊合計	90,712	\$ 61,769	\$ -	\$ 3,675	156,156
淨 額	\$2,624,141				\$5,710,919

上表本年度增加包括為使廠房設備達預期使用狀態之相關直接可歸屬成本，主要為安裝、組裝及測試之員工福利成本。

不動產、廠房及設備係以直線基礎按下列耐用年數計提折舊：

房屋及建築	
主 建 物	20 至 50 年
其 他	5 至 20 年
機器設備	5 至 20 年
運輸設備	5 至 6 年
生財器具	4 至 6 年
其他設備	3 至 20 年
出租資產	5 至 20 年

利息資本化相關資訊如下

	106年度	105年度
利息資本化金額	\$ -	\$ 35,389
利息資本化利率(%)	-	1.18-1.29

設定作為借款擔保之不動產、廠房及設備金額，請參閱附註三十。

十三、投資性不動產

106 年度	年 初 餘 額	本 年 度 增 加	本 年 度 減 少	重 分 類	年 底 餘 額
成 本					
土 地	\$ 72,090	\$ -	\$ -	\$ -	\$ 72,090
房屋及建築	283,172	1,070	-	(276,703)	7,539
	355,262	\$ 1,070	\$ -	(\$276,703)	79,629
累計折舊					
房屋及建築	13,394	\$ 6,290	\$ -	(\$ 13,594)	6,091
累計減損					
土 地	17,320	\$ -	\$ -	\$ -	17,320
淨 額	\$324,548				\$ 56,218

105 年度	年初餘額	本年度增加	本年度減少	重分類	年底餘額
成本					
土地	\$ 72,090	\$ -	\$ -	\$ -	\$ 72,090
房屋及建築	<u>280,808</u>	<u>2,364</u>	<u>-</u>	<u>-</u>	<u>283,172</u>
	<u>352,898</u>	<u>\$ 2,364</u>	<u>\$ -</u>	<u>\$ -</u>	<u>355,262</u>
累計折舊					
房屋及建築	<u>7,236</u>	<u>\$ 9,833</u>	<u>\$ -</u>	<u>(\$ 3,675)</u>	<u>13,394</u>
累計減損					
土地	<u>18,725</u>	<u>\$ -</u>	<u>(\$ 1,405)</u>	<u>\$ -</u>	<u>17,320</u>
淨額	<u>\$326,937</u>				<u>\$324,548</u>

投資性不動產係以直線基礎按下列耐用年限計提折舊：

房屋及建築	
主建物	30 至 50 年
室內裝潢	9 至 20 年

本公司位於彰化縣鹿港鎮之投資性不動產於 106 年及 105 年 12 月 31 日之公允價值分別為 63,470 仟元及 56,282 仟元，該公允價值係參考不動產市場價位水準以比較法、土地開發分析及成本法為估價方法，以第 3 等級輸入衡量，由中華徵信不動產估價師聯合事務所估價師進行估價。

本公司另於 104 年 10 月取得台中市后里區之不動產，預計作為建廠之用，105 年 12 月 31 日之公允價值為 249,434 仟元，該公允價值係參考不動產市場價位水準以比較法、土地開發分析及成本法為估價方法，以第 3 等級輸入衡量，由中華徵信不動產估價師聯合事務所估價師進行估價，原暫供出租使用，於本年度轉供自用。

本公司以營業租賃方式出租所持有之投資性不動產，租賃期間為 3 至 5 年。106 年及 105 年度認列之投資性不動產相關租金收入金額分別為 28,813 仟元及 29,125 仟元，帳列什項收入項下。

投資性不動產皆係自有權益，設定作為借款擔保之投資性不動產金額，請參閱附註三十。

十四、無形資產

電 腦 軟 體	106年度	105年度
年初餘額	\$ 45,397	\$ 33,587
本年度新增	3,936	23,342
本年度攤銷	(13,226)	(11,532)
年底餘額	\$ 36,107	\$ 45,397

電腦軟體係以直線基礎按耐用年數 5 年計提。

十五、借 款

(一) 短期銀行借款

	106年12月31日	105年12月31日
信用借款	\$ 2,150,000	\$ 1,154,750
年利率(%)	1.07-1.15	1.12-1.59

(二) 應付短期票券

	106年12月31日	105年12月31日
應付商業本票	\$ 200,000	\$ 90,000
減：應付短期票券折價	(421)	(51)
	\$ 199,579	\$ 89,949
年利率(%)	1.07	1.14

(三) 長期銀行借款

	106年12月31日	105年12月31日
信用借款—於 108 年 4 月至 110 年 12 月間到期	\$ 3,534,000	\$ 2,770,500
擔保借款—於 109 年 10 月至 110 年 1 月間到期	300,000	1,110,000
	\$ 3,834,000	\$ 3,880,500
信用借款	1.05-1.80	1.01-1.20
擔保借款	1.28	1.02-1.29

本公司與銀行簽定長期授信合約，依據部份授信合約之規定，合併財務報告應維持特定財務比率，截至合併財務報告通過發布日止，本公司尚無違反之情形。

十六、其他應付款

	106年12月31日	105年12月31日
應付關係人款項	\$ 758,880	\$ 683,700
應付薪資及獎金	102,399	97,742
應付費用	66,746	52,030
應付設備款	56,142	200,026
其他	742	360
	<u>\$ 984,909</u>	<u>\$ 1,033,858</u>

十七、負債準備－流動

	106 年度	105 年度
年初餘額	\$ 64,442	\$ 68,994
本年度增加(減少)	(<u>15,956</u>)	(<u>4,552</u>)
年底餘額	<u>\$ 48,486</u>	<u>\$ 64,442</u>

本公司銷貨折讓之負債準備係依歷史經驗、管理階層之判斷及其他已知原因估計可能發生之產品折讓，並於相關產品出售當期認列為營業收入之減項。

十八、退職後福利計畫

(一) 確定提撥計畫

本公司所適用「勞工退休金條例」之退休金制度，係屬政府管理之確定提撥退休計畫，依員工每月薪資 6% 提撥退休金至勞工保險局之個人專戶。

(二) 確定福利計畫

本公司依我國「勞動基準法」辦理之退休金制度係屬政府管理之確定福利退休計畫。員工退休金之支付，係根據服務年資及核准退休日前 6 個月平均工資計算。本公司按員工每月薪資總額 2% 提撥員工退休基金，交由勞工退休準備金監督委員會以該委員會名義存入台灣銀行之專戶，年度終了前，若估算專戶餘額不足給付次一年度內預估達到退休條件之勞工，次年度 3 月底前將一次提撥其差額。該專戶係委託勞動部勞動基金運用局管理，本公司並無影響投資管理策略之權利。

列入個體資產負債表之確定福利計畫金額如下：

	106年12月31日	105年12月31日
確定福利義務之現值	\$ 40,590	\$ 35,728
計畫資產之公允價值	(40,565)	(36,182)
淨確定福利負債 (資產)	<u>\$ 25</u>	<u>(\$ 454)</u>

淨確定福利負債 (資產) 變動如下：

	確 定 福 利 義 務 現 值	計 畫 資 產 公 允 價 值	淨 確 定 福 利 負 債 (資 產)
105年1月1日	\$ 36,155	(\$ 36,143)	\$ 12
服務成本			
當期服務成本	335	-	335
利息費用 (收入)	542	(581)	(39)
認列於損益	<u>877</u>	<u>(581)</u>	<u>296</u>
再衡量數			
計畫資產報酬	-	323	323
精算利益—人口統計 假設變動	2,168	-	2,168
精算利益—財務假設 變動	1,783	-	1,783
精算損失—經驗調整	1,945	-	1,945
認列於其他綜合損益	<u>5,896</u>	<u>323</u>	<u>6,219</u>
雇主提撥	-	(6,981)	(6,981)
福利支付	(7,200)	7,200	-
105年12月31日	<u>35,728</u>	<u>(36,182)</u>	<u>(454)</u>
服務成本			
當期服務成本	259	-	259
利息費用 (收入)	357	(367)	(10)
認列於損益	<u>616</u>	<u>(367)</u>	<u>249</u>
再衡量數			
計畫資產報酬	-	7	7
精算利益—人口統計 假設變動	4,915	-	4,915
精算利益—財務假設 變動	989	-	989
精算損失—經驗調整	320	-	320
認列於其他綜合損益	<u>4,246</u>	<u>7</u>	<u>4,253</u>
雇主提撥	-	(4,023)	(4,023)
106年12月31日	<u>\$ 40,590</u>	<u>(\$ 40,565)</u>	<u>\$ 25</u>

本公司因「勞動基準法」之退休金制度暴露於下列風險：

1. 投資風險：勞動部勞動基金運用局透過自行運用及委託經營方式，將勞工退休基金分別投資於國內（外）權益證券與債務證券及銀行存款等標的，惟本公司之計畫資產得分配金額係以不低於當地銀行 2 年定期存款利率計算而得之收益。
2. 利率風險：政府公債之利率下降將使確定福利義務現值增加，惟計畫資產之債務投資報酬亦會隨之增加，兩者對淨確定福利負債之影響具有部分抵銷之效果。
3. 薪資風險：確定福利義務現值之計算係參考計畫成員之未來薪資。因此計畫成員薪資之增加將使確定福利義務現值增加。

本公司之確定福利義務現值係由合格精算師進行精算，衡量日之重大假設如下：

	<u>106年12月31日</u>	<u>105年12月31日</u>
折現率	1.25%	1%
薪資預期增加率	2.75%	2.75%

若重大精算假設分別發生合理可能之變動，在所有其他假設維持不變之情況下，將使確定福利義務現值增減之金額如下：

	<u>106年12月31日</u>	<u>105年12月31日</u>
折現率		
增加 0.25%	(\$ <u>1,159</u>)	(\$ <u>971</u>)
減少 0.25%	<u>\$ 1,212</u>	<u>\$ 1,013</u>
薪資預期增加率		
增加 0.25%	<u>\$ 1,174</u>	<u>\$ 979</u>
減少 0.25%	(\$ <u>1,129</u>)	(\$ <u>943</u>)

由於精算假設可能彼此相關，僅單一假設變動之可能性不大，故上述敏感度分析可能無法反映確定福利義務現值實際變動情形。

	<u>106年12月31日</u>	<u>105年12月31日</u>
預期 1 年內提撥金額	<u>\$ 945</u>	<u>\$ 961</u>
確定福利義務平均到期期間	11.5 年	10.9 年

十九、權益

(一) 普通股股本

	106年12月31日	105年12月31日
額定股數(仟股)	<u>200,000</u>	<u>200,000</u>
額定股本	<u>\$ 2,000,000</u>	<u>\$ 2,000,000</u>
已發行且已收足股款之股數 (仟股)	<u>163,643</u>	<u>163,587</u>
已發行股本	<u>\$ 1,636,432</u>	<u>\$ 1,635,869</u>

本公司股本變動主要係因發行限制員工權利新股，相關說明參閱附註二四。

(二) 資本公積

	106年12月31日	105年12月31日
股票發行溢價	\$ 1,322,471	\$ 1,321,841
限制員工權利股票	(5,081)	675
認列對子公司所有權權益變動數	<u>-</u>	<u>1,642</u>
	<u>\$ 1,317,390</u>	<u>\$ 1,324,158</u>

股票發行溢價之資本公積得用以彌補虧損，亦得於公司無虧損時，用以發放現金或撥充股本，惟撥充股本時每年以實收股本之一定比率為限。

認列對子公司所有權權益變動數之資本公積僅得用以彌補虧損，係本公司未實際取得或處分子公司股權時，因子公司權益變動認列之權益交易影響數，或本公司採權益法認列子公司資本公積之調整數。

其他資本公積則不得作為任何用途。

(三) 保留盈餘及股利政策

依 104 年 5 月公司法之修正，股息及紅利之分派限於股東，員工非屬盈餘分派之對象。本公司已於 105 年 4 月股東常會決議通過修正章程之盈餘分派政策，並於章程中另外訂定員工及董事酬勞之分派政策。

修正後章程之盈餘分派政策規定，本公司每年結算如有盈餘，除依法提繳所得稅外，應先彌補以往年度虧損，次提 10% 為法定盈餘公積，但法定盈餘公積已達本公司實收資本額時，得不再提列，再依主管機關規定，提撥或迴轉特別盈餘公積。其他餘額連同上年度累積未分配盈餘作可供分配餘額，由股東會決議分派之。

本公司得依財務、業務及經營面等因素之考量，將當年度稅後盈餘中分派 20% 以上作為股東紅利；基於資本支出，業務擴充需要及健全財務規劃以求永續發展，分派股東紅利時，得以現金或股票方式為之，惟現金股利以不低於當年度分派股東紅利總額 20% 為限。

修正前後章程之員工及董事酬勞估列基礎及實際配發情形，參閱附註二一。

法定盈餘公積應提撥至其餘額達實收股本時為止。法定盈餘公積得用以彌補虧損。本公司無虧損時，法定盈餘公積超過實收股本總額 25% 之部分除得撥充股本外，尚得以現金分配。

本公司依金管證發字第 1010012865 號函及「採用國際財務報導準則（IFRSs）後，提列特別盈餘公積之適用疑義問答」規定提列及迴轉特別盈餘公積。嗣後其他股東權益減項餘額有迴轉時，得就迴轉部份分派盈餘。

分配未分配盈餘時，除屬非中華民國境內居住者之股東外，其餘股東可獲配按股利分配日之稅額扣抵比率計算之股東可扣抵稅額。

本公司於 106 年 4 月及 105 年 4 月舉行股東常會，分別決議通過 105 及 104 年度之盈餘分配案及每股股利如下：

	盈 餘 分 配 案		每 股 股 利 (元)	
	105 年度	104 年度	105 年度	104 年度
法定盈餘公積	\$ 74,605	\$ 62,367		
現金股利	163,000	163,000	\$ 1	\$ 1

本公司 107 年 2 月 23 日董事會擬議 106 年度盈餘分配案及每股股利如下：

	<u>盈餘分配案</u>	<u>每股股利(元)</u>
法定盈餘公積	\$ 21,756	
特別盈餘公積	106,783	
現金股利	48,904	\$ 0.3

有關 106 年度之盈餘分配案尚待於 107 年 5 月 8 日召開之股東常會決議。

(四) 特別盈餘公積

本公司於首次採用 IFRSs 時，帳列累積換算調整數轉入保留盈餘為 80,152 仟元，已提列相同數額之特別盈餘公積。

二十、營業收入

	<u>106 年度</u>	<u>105 年度</u>
鋅製品	\$ 3,669,830	\$ 3,836,064
銅製品	673,546	752,124
其他	<u>897,886</u>	<u>942,253</u>
	<u>\$ 5,241,262</u>	<u>\$ 5,530,441</u>

二一、員工福利、折舊及攤銷

性 質 別	屬 於 營業成本者	屬 於 營業費用者	屬 於 營業外支出者	合 計
<u>106年度</u>				
短期員工福利	\$ 331,062	\$ 233,895	\$ -	\$ 564,957
退職後福利				
確定提撥計畫	13,620	11,743	-	25,363
確定福利計畫	156	93	-	249
其他員工福利	14,896	3,041	-	17,937
折舊費用	211,900	50,014	28,449	290,363
攤銷費用	454	15,128	-	15,582
<u>105年度</u>				
短期員工福利	23,166	225,041	-	248,207
退職後福利				
確定提撥計畫	707	10,019	-	10,726
確定福利計畫	128	168	-	296
其他員工福利	879	2,169	-	3,048
折舊費用	21,566	18,294	31,742	71,602
攤銷費用	-	13,560	-	13,560

截至 106 年及 105 年 12 月 31 日止，本公司員工人數分別為 1,040 人及 681 人。

本公司係以當年度扣除分派員工及董事酬勞前之稅前利益分別以不低於 2% 及不高於 1% 提撥員工酬勞及董事酬勞。106 及 105 年度員工酬勞及董事酬勞分別於 107 年 2 月 23 日及 106 年 2 月 23 日經董事會決議如下：

	106年度		105年度	
	估列比例	金額	估列比例	金額
員工酬勞	12.39%	\$ 44,300	6.08%	\$ 57,228
董事酬勞	-	-	-	-

年度個體財務報告通過發布日後若金額仍有變動，則依會計估計變動處理，於次一年度調整入帳。

105 及 104 年度員工酬勞及董事酬勞之實際配發金額與 105 及 104 年度個體財務報告之認列金額並無差異。

有關本公司 107 及 106 年董事會決議之員工酬勞及董事酬勞資訊，請至台灣證券交易所「公開資訊觀測站」查詢。

二二、繼續營業單位所得稅

(一) 認列於損益之所得稅費用主要組成項目

	106 年度	105 年度
當期所得稅		
本年度產生者	\$ -	\$ 94,948
未分配盈餘加徵	50,328	39,438
以前年度之調整	<u>3,193</u>	(<u>118</u>)
	53,521	134,268
遞延所得稅		
本年度產生者	<u>12,364</u>	<u>4,227</u>
認列於損益之所得稅費用	<u>\$ 65,885</u>	<u>\$ 138,495</u>

會計所得與所得稅費用之調節如下：

	106 年度	105 年度
繼續營業單位稅前淨利	<u>\$ 283,445</u>	<u>\$ 884,545</u>
稅前淨利按法定稅率 (17%)		
計算之所得稅費用	\$ 48,185	\$ 150,373
稅上不計入之淨收益	(35,821)	(51,198)
未分配盈餘加徵	50,328	39,438
以前年度所得稅費用之調整	<u>3,193</u>	<u>(118)</u>
認列於損益之所得稅費用	<u>\$ 65,885</u>	<u>\$ 138,495</u>

我國於 107 年 2 月經總統公布修正中華民國所得稅法，將營利事業所得稅稅率由 17% 調整為 20%，並自 107 年度施行。此外，107 年度未分配盈餘所適用之稅率將由 10% 調降為 5%。106 年 12 月 31 日已認列之遞延所得稅資產及遞延所得稅負債，預計因稅率變動而於 107 年分別調整增加 13,511 仟元及 11,924 仟元。

由於 107 年度股東會盈餘分配情形尚具不確定性，故 106 年度未分配盈餘加徵 10% 所得稅之潛在所得稅後果尚無法可靠決定。

(二) 遞延所得稅資產與負債

遞延所得稅資產及負債之變動如下：

106 年度	年 初 餘 額	認列於損益	認列於其他 綜合損益	年 底 餘 額
<u>遞延所得稅資產</u>				
暫時性差異				
負債準備	\$ 10,952	(\$ 2,554)	\$ -	\$ 8,398
備抵存貨跌價損失	3,609	10,636	-	14,245
其 他	<u>6,746</u>	<u>1,190</u>	<u>722</u>	<u>8,658</u>
	21,307	9,272	722	31,301
虧損扣抵	<u>-</u>	<u>45,262</u>	<u>-</u>	<u>45,262</u>
	<u>\$ 21,307</u>	<u>\$ 54,534</u>	<u>\$ 722</u>	<u>\$ 76,563</u>
<u>遞延所得稅負債</u>				
暫時性差異				
不動產、廠房及設備	\$ -	\$ 65,101	\$ -	\$ 65,101
其 他	<u>673</u>	<u>1,797</u>	<u>-</u>	<u>2,470</u>
	<u>\$ 673</u>	<u>\$ 66,898</u>	<u>\$ -</u>	<u>\$ 67,571</u>

105 年度	年 初 餘 額	認 列 於 損 益	認 列 於 其 他 綜 合 損 益	年 底 餘 額
<u>遞延所得稅資產</u>				
暫時性差異				
負債準備	\$ 11,413	(\$ 461)	\$ -	\$ 10,952
確定福利退休計畫	1,956	-	1,058	3,014
其 他	<u>11,184</u>	<u>(3,843)</u>	<u>-</u>	<u>7,341</u>
	<u>\$ 24,553</u>	<u>(\$ 4,304)</u>	<u>\$ 1,058</u>	<u>\$ 21,307</u>
<u>遞延所得稅負債</u>				
暫時性差異				
國外營運機構兌換差額	\$ 46,044	\$ -	(\$ 46,044)	\$ -
其 他	<u>750</u>	<u>(77)</u>	<u>-</u>	<u>673</u>
	<u>\$ 46,794</u>	<u>(\$ 77)</u>	<u>(\$ 46,044)</u>	<u>\$ 673</u>

(三) 未使用之虧損扣抵相關資訊

截至 106 年 12 月 31 日止，虧損扣抵相關資訊如下：

尚 未 扣 抵 餘 額	最 後 扣 抵 年 度
\$ 266,250	116 年

(四) 與投資相關之未認列遞延所得稅負債

截至 106 年及 105 年 12 月 31 日止，本公司與投資子公司有關且未認列為遞延所得稅負債之應課稅暫時性差異分別為 1,878,470 仟元及 1,829,613 仟元。

(五) 兩稅合一相關資訊

	106年12月31日	105年12月31日
股東可扣抵稅額餘額	<u>\$ 273,816</u>	<u>\$ 223,791</u>

本公司無 86 年度以前之未分配盈餘。

	106年度(預計)	105年度
盈餘分配適用之稅額扣抵比率	註	17.03%

註：107 年 2 月公布生效之中華民國所得稅法修正內容已廢除兩稅合一制度，106 年度相關資訊已不適用。

(六) 所得稅核定情形

本公司之營利事業所得稅申報除 103 年度外，截至 104 年度以前之申報案件業經稅捐稽徵機關核定。

二三、每股盈餘

	本年度淨利	股 (仟 股)	每股盈餘(元)
<u>106 年度</u>			
基本每股盈餘			
歸屬於本公司業主之淨利	\$ 217,560	163,012	\$ 1.33
具稀釋作用潛在普通股之影響			
員工酬勞	-	1,276	
限制員工權利股票	-	2	
稀釋每股盈餘			
歸屬於本公司業主之淨利	\$ 217,560	164,290	\$ 1.32
加潛在普通股之影響			
<u>105 年度</u>			
基本每股盈餘			
歸屬於本公司業主之淨利	\$ 746,050	163,000	\$ 4.58
具稀釋作用潛在普通股之影響			
員工酬勞	-	1,665	
限制員工權利股票	-	571	
稀釋每股盈餘			
歸屬於本公司業主之淨利	\$ 746,050	165,236	\$ 4.52
加潛在普通股之影響			

若本公司得選擇以股票或現金發放員工酬勞，則計算稀釋每股盈餘時，假設員工酬勞將採發放股票方式，並於該潛在普通股具有稀釋作用時計入加權平均流通在外股數，以計算稀釋每股盈餘。於次年度股東會決議員工酬勞發放股數前計算稀釋每股盈餘時，亦繼續考量該等潛在普通股之稀釋作用。

二四、股份基礎給付協議

(一) 103 年度

本公司於 103 年 5 月 6 日股東常會決議發行限制員工權利股票，以 860,000 股為上限，每股面額 10 元，計 8,600 仟元，於股東常會決議之日起 1 年內向金管機關申報辦理發行。

限制員工權利股票既得條件如下：

1. 授予後服務屆滿 2 年。
2. 績效期間為 104 及 105 年度。
3. 績效期間年度平均 EPS 需超過基本 EPS 目標。

員工獲配新股後未達既得條件前受限制之權利如下：

1. 員工不得將該限制員工權利股票出售、質押、轉讓、贈與他人、設定，或作其他方式之處分。
2. 限制員工權利股票不可參與配股、配息與現金增資認股。
3. 限制員工權利股票無權於本公司股東會提案、發言、表決及執行其他有關股東權益事項。

員工未達成既得條件時，本公司無償收回該員工獲配之限制員工權利股票並予以註銷。

本公司經董事會決議授權董事長決定以 104 年 2 月 25 日為增資基準日，發行限制員工權利股票 471,380 股，每股面額 10 元，共計 4,714 仟元，無償發行。本公司以 104 年 2 月 25 日為給與日，限制員工權利新股每股公允價值為 54.52 元。截至 106 年 2 月 24 日，實際既得之限制員工權利股票 14,152 股。

(二) 104 年度

本公司於 104 年 4 月 30 日股東常會決議發行限制員工權利股票，以 630,000 股為上限，每股面額 10 元，計 6,300 仟元，於股東常會決議之日起 1 年內向金管機關申報辦理發行。

限制員工權利股票既得條件如下：

1. 授予後服務屆滿 2 年。
2. 績效期間分別為 105 及 106 年度。
3. 績效期間年度平均 EPS 需超過基本 EPS 目標。

員工獲配新股後未達既得條件前受限制之權利如下：

1. 員工不得將該限制員工權利股票出售、質押、轉讓、贈與他人、設定，或作其他方式之處分。
2. 限制員工權利股票不可參與配股、配息與現金增資認股。
3. 限制員工權利股票無權於本公司股東會提案、發言、表決及執行其他有關股東權益事項。

員工未達成既得條件時，本公司無償收回該員工獲配之限制員工權利股票並予以註銷。

本公司經董事會決議授權董事長決定以 105 年 3 月 14 日為增資基準日，發行限制員工權利股票 267,279 股，每股面額 10 元，共計 2,673 仟元，無償發行。本公司以 105 年 3 月 14 日為給與日，限制員工權利新股每股公允價值為 42.16 元。

(三) 105 年度

本公司於 105 年 4 月 26 日股東常會決議發行限制員工權利股票，以 1,000,000 股為上限，每股面額 10 元，計 10,000 仟元，於股東常會決議之日起 1 年內向金管機關申報辦理發行。

限制員工權利股票既得條件如下：

1. 授予後服務屆滿 2 年。
2. 績效期間分別為 106 及 107 年度。
3. 績效期間年度平均 EPS 需超過基本 EPS 目標。

員工獲配新股後未達既得條件前受限制之權利如下：

1. 員工不得將該限制員工權利股票出售、質押、轉讓、贈與他人、設定，或作其他方式之處分。
2. 限制員工權利股票不可參與配股、配息與現金增資認股。
3. 限制員工權利股票無權於本公司股東會提案、發言、表決及執行其他有關股東權益事項。

員工未達成既得條件時，本公司無償收回該員工獲配之限制員工權利股票並予以註銷。

本公司經董事會決議授權董事長決定以 106 年 2 月 17 日為增資基準日，發行限制員工權利股票 486,000 股，每股面額 10 元，共計 4,860 仟元，無償發行。本公司以 106 年 2 月 17 日為給與日，限制員工權利新股每股公允價值為 40.96 元。

截至 107 年 2 月 23 日止，上述歷次已發行之限制員工權利股票，因部分員工未達成既得條件，而由本公司無償收回獲配之限制員工權利新股計 581,430 股。

二五、非現金交易

本公司於 106 及 105 年度之非現金交易之投資及籌資活動，係取得不動產、廠房及設備之款項帳列應付設備款項下分別為 143,884 仟元及 176,985 仟元。

二六、營業租賃協議

(一) 本公司為承租人

本公司分別於 103 年 9 月及 104 年 2 月與臺灣港務股份有限公司臺中港務分公司簽訂臺中港港埠產業發展專業區一期及二期土地租賃契約，租賃期間為 20 年，並享有優先議約權，依據土地租賃契約，本公司應於簽約後辦理環評許可申請作業，若環評許可未通過則撤銷本租賃契約，並退回履約保證金；各項租金及費用分別於租賃標的點交日及開始營運日起計繳，惟環評通過許可前本公司不得進行開工興建；一期及二期土地均已完成點交作業。

本公司依規定程序送審環境影響評估書件後，經環保主管機關審查會議決議進入二階環評。因二階環評程序需求約 2 年時間，審查結果具不確定性，將使開發時程嚴重延宕，另外又逾越租約規定起租日 24 個月內通過環評的要求，故本公司於 105 年 2 月 22 日董事會決議不擬進行二階環評及放棄一期土地開發案；本公司已於 105 年 3 月 18 日完成一期土地點還作業並終止土地租賃契約。

本公司承租二期土地，因該用地屬臺中港區核心地段，目前港區建設規劃為觀光商務專區，而本公司依投資計畫在該址設立金屬加工廠與港區規劃方向落差甚大。臺中港務分公司來函同意提前終止土地租賃契約，故本公司於 106 年 2 月 23 日董事會決議追認終止土地租賃契約。本公司已於 106 年 3 月 6 日完成二期土地點還作業，且自 106 年 3 月 7 日起停止計收土地使用費，並退回本案履約保證金。

本公司分別於 104 年 5 月及 9 月與科技部中部科學工業園區管理局簽訂中部科學工業園區台中園區及后里園區之土地租賃契約，租賃期間分別為 104 年 5 月至 123 年 12 月及 104 年 9 月至 124 年 9 月。於租賃期間終止時，合併公司對租賃土地並無優惠承購權。

本公司於 106 年 10 月向非關係人承租廠房，承租期間為 106 年 10 月至 111 年 10 月。

上述營業租賃之未來最低租賃給付總額如下：

	106年12月31日	105年12月31日
不超過1年	\$ 33,401	\$ 22,939
1至5年	89,300	89,300
超過5年	<u>275,152</u>	<u>297,450</u>
	<u>\$ 397,853</u>	<u>\$ 409,689</u>

(二) 本公司為出租人

本公司以營業租賃出租投資性不動產參閱附註十三。承租人於租賃期間結束時，對該不動產不具有優惠承購權。

上述營業租賃之未來最低租賃給付總額如下：

	106年12月31日	105年12月31日
不超過1年	\$ 22,000	\$ 27,500
1-5年	-	21,787
	<u>\$ 22,000</u>	<u>\$ 49,287</u>

二七、資本風險管理

本公司進行資本管理以確保集團內各企業能夠於繼續經營之前提下，藉由將債務及權益餘額最適化，以使股東報酬極大化。本公司之整體策略並無變化。

本公司資本結構係由本公司之淨債務（即借款減除現金及約當現金）及權益（即股本、資本公積、保留盈餘及其他權益項目）組成。

本公司主要管理階層每季重新檢視集團資本結構，其檢視內容包括考量各類資本之成本及相關風險。本公司依據主要管理階層之建議，將藉由支付股利、發行新股、買回股份及發行新債或償付舊債等方式平衡其整體資本結構。

二八、金融工具

(一) 公允價值之資訊－非按公允價值衡量之金融工具

1. 短期金融商品以其在資產負債表上之帳面價值估計其公允價值，因此類商品到期日甚近，其帳面價值應屬估計公允價值之合理基礎。此方法應用於現金及約當現金、應收票據及帳款、

其他應收款、其他金融資產、存出保證金、短期銀行借款、應付短期票券、應付票據及帳款、其他應付款及存入保證金。

2. 持有至到期日金融資產於活絡市場公開報價之公允價值（第 1 等級）為 5,468 仟元。
3. 長期銀行借款以其預期現金流量之折現值估計公允價值。折現率則以本公司所能獲得類似條件之長期借款利率為準，本公司之銀行長期借款利率均屬浮動利率，帳面價值即為公平價值。

(二) 公允價值之資訊－以重複性基礎按公允價值衡量之金融工具

透過損益按公允價值衡量之金融負債中屬遠期外匯合約之公允價值（第 2 等級）係以現金流量折現法按期末之可觀察遠期匯率及合約所訂匯率估計未來現金流量，並以可反映交易對方信用風險之折現率分別折現。

(三) 金融工具之種類

	106年12月31日	105年12月31日
<u>金融資產</u>		
持有至到期日之投資	\$ 5,519	\$ 5,519
放款及應收款	1,110,944	1,587,841
<u>金融負債</u>		
以攤銷後成本衡量	8,632,770	7,435,753

放款及應收款餘額係包括現金及約當現金、應收票據、應收帳款、其他應收款、其他金融資產及存出保證金等以攤銷後成本衡量之放款及應收款。

以攤銷後成本衡量之金融負債餘額則包括短期銀行借款、應付短期票券、應付帳款、其他應付款、長期銀行借款及存入保證金等以攤銷後成本衡量之金融負債。

(四) 財務風險管理目的與政策

本公司主要金融工具包括應收款項、應付款項及銀行借款。本公司之財務管理部門係為各業務單位提供服務，統籌協調於國內與國際金融市場操作，藉由依照風險程度與廣度分析暴險之內部風險

報告監督及管理本公司營運有關之財務風險。該等風險包括市場風險（包含匯率風險及利率風險）、信用風險及流動性風險。

本公司透過維持彈性的金融工具組合及有限的衍生金融工具規避暴險，以減輕該等風險之影響。衍生金融工具之運用受本公司董事會通過之政策所規範，並由內部控制制度持續地針對政策之遵循與暴險額度進行複核。

1. 市場風險

本公司之營運活動使本公司承擔之主要財務風險為外幣匯率變動風險以及利率變動風險。本公司透過維持彈性的金融工具組合，並從事有限的衍生性金融商品交易以規避部分外幣淨資產或淨負債因匯率或利率波動所產生之風險。

本公司有關金融工具市場風險之暴險及其對該等暴險之管理與衡量方式並無改變。有關主要財務風險之說明如下：

(1) 匯率風險

本公司從事外幣計價之銷貨與進貨交易，因而產生匯率變動暴險。

本公司於資產負債表日非功能性貨幣計價之主要貨幣性資產與負債帳面金額，參閱附註三二。

敏感度分析

本公司主要受到美金及人民幣匯率波動之影響，當功能性貨幣對美金匯率變動 1% 時，本公司於 106 及 105 年度之稅前淨利將分別變動 12,116 仟元及 10,749 仟元。當功能性貨幣對人民幣匯率變動 1% 時，本公司 106 及 105 年度之稅前淨利將分別變動 1,453 仟元及 60 仟元。

管理階層認為敏感度分析尚無法代表匯率之固有風險，因資產負債表日之外幣暴險無法反映期間暴險情形。

(2) 利率風險

本公司主要係以浮動利率之存款及借款而產生利率暴險。於資產負債表日受利率暴險之金融資產及金融負債帳面金額如下：

	<u>106年12月31日</u>	<u>105年12月31日</u>
具公允價值利率風險		
金融資產	\$ 75,820	\$ 28,133
金融負債	6,183,579	4,770,449
具現金流量利率風險		
金融資產	80,782	301,711
金融負債	-	354,750

敏感度分析

本公司對於浮動利率之金融資產及負債，當利率增加或減少 4 基點（1%）時，在其他條件維持不變之情況下，本公司 106 及 105 年度之稅前淨利將分別變動 808 仟元及 530 仟元。

2. 信用風險

信用風險係指交易對方拖欠合約義務而造成集團財務損失之風險。截至資產負債表日，本公司可能因交易對方未履行義務造成財務損失之最大信用風險暴險，主要係來自於資產負債表所認列之金融資產帳面金額。

本公司採行之政策係僅與信譽卓著之對象進行交易。為減輕信用風險，本公司依據「客戶授信管理辦法」，由管理階層指派專責團隊負責授信額度之決定、授信核准及其他監控程序以確保逾期應收款項之回收已採取適當行動。此外，本公司於資產負債表日會逐一複核應收款項之可回收金額以確保無法回收之應收款項已提列適當減損損失。據此，本公司管理階層認為本公司之信用風險已顯著減少。

3. 流動性風險

本公司係透過管理及維持足夠部位之現金及約當現金以支應營運並減輕現金流量波動之影響。本公司管理階層監督銀行融資額度使用狀況並確保借款合同條款之遵循。

銀行借款對本公司而言係為一項重要流動性來源。截至 106 年及 105 年 12 月 31 日止，本公司未動用之銀行融資額度分別為 4,972,000 仟元及 5,219,750 仟元。

下表流動性及利率風險表係說明本公司已約定還款期間之金融負債到期分析，非衍生金融負債係依據本公司最早可能被要求還款之日期以未折現現金流量編製，採總額交割之衍生工具係以未折現之總現金流入及流出為基礎編製。

性 質 別	3 個月內	3 個月至 1 年	1 至 2 年
<u>106年12月31日</u>			
無附息負債	\$ 2,449,788	\$ -	\$ -
固定利率工具	<u>2,349,579</u>	<u>-</u>	<u>3,834,000</u>
	<u>\$ 4,799,367</u>	<u>\$ -</u>	<u>\$ 3,834,000</u>
<u>105年12月31日</u>			
無附息負債	\$ 2,301,254	\$ -	\$ -
浮動利率工具	354,750	-	-
固定利率工具	<u>889,949</u>	<u>-</u>	<u>3,880,500</u>
	<u>\$ 3,545,953</u>	<u>\$ -</u>	<u>\$ 3,880,500</u>

二九、關係人交易

除已於其他附註揭露外，本公司與子公司間交易如下：

(一) 關係人名稱及其他關

關 係 人 名 稱	與 本 公 司 之 關 係
寶信肇慶公司	子公司
橋樁珠海公司	子公司
GFI	子公司
SIC	子公司
SSA	子公司
橋智公司	子公司
黃碧華	主要管理階層之二親等以內關係

(二) 銷貨收入

關 係 人 類 別 / 名 稱	106年度	105年度
子 公 司		
其 他	<u>\$ 313,511</u>	<u>\$ 240,364</u>

對關係人之銷貨價格及條件與非關係人並無重大差異。

(三) 進 貨

關係人類別 / 名稱	106年度	105年度
子 公 司		
寶信肇慶公司	\$ 2,170,541	\$ 2,285,396
橋椿珠海公司	2,255,705	2,125,033
其 他	82,660	100,316
	<u>\$ 4,508,906</u>	<u>\$ 4,510,745</u>

對關係人之進貨價格及條件與非關係人並無重大差異。

(四) 應收關係人款項 (不含對關係人放款)

關係人類別 / 名稱	106年12月31日	105年12月31日
子 公 司		
其 他	<u>\$ 52,116</u>	<u>\$ 49,191</u>

(五) 應付關係人款項 (不含向關係人借款)

關係人類別 / 名稱	106年12月31日	105年12月31日
子 公 司		
寶信肇慶公司	\$ 690,544	\$ 702,576
橋椿珠海公司	615,469	451,751
其 他	43	-
	<u>\$ 1,306,056</u>	<u>\$ 1,154,327</u>

(六) 預付款項

關係人類別 / 名稱	106年12月31日	105年12月31日
子 公 司		
其 他	<u>\$ 5,089</u>	<u>\$ 11,073</u>

(七) 取得之不動產、廠房及設備

關係人類別 / 名稱	106年12月31日	105年12月31日
子 公 司		
橋智公司	<u>\$ 90,490</u>	<u>\$ 702</u>

(八) 向關係人借款

關係人類別 / 名稱	106年12月31日	105年12月31日
子 公 司		
GFI	\$ 327,360	\$ 258,000
SIC	431,520	425,700
	<u>\$ 758,880</u>	<u>\$ 683,700</u>

本公司向關係人之借款皆為無擔保借款亦無計息。

(九) 其他預收款

關係人類別 / 名稱	106年12月31日	105年12月31日
主要管理階層之二親等以內關係		
黃碧華	\$ 20,000	\$ -

本公司已於 106 年 12 月將位於彰化縣鹿港鎮之投資性不動產出售。不動產估價師之估價金額為 63,470 仟元，預計出售金額為 72,090 仟元，簽約出售予關係人，並預計於 107 年 3 月完成過戶。

(十) 主要管理階層薪酬

	106 年度	105 年度
短期員工福利	\$ 68,907	\$ 71,305
退職後福利	2,721	2,466
股份基礎給付	-	2,822
	\$ 71,628	\$ 76,593

董事及其他主要管理階層之薪酬係由薪酬委員會依照個人績效及市場趨勢審議，提請董事會決議。

三十、質抵押之資產

下列資產業經提供作為承租及投資之保證金與借款額度之擔保品：

	106年12月31日	105年12月31日
質押銀行定期存款(帳列其他金融資產)	\$ 22,252	\$ 28,133
持有至到期日金融資產—非流動	5,519	5,519
不動產、廠房及設備	2,030,743	1,689,138
投資性不動產	-	269,159
	\$ 2,058,514	\$ 1,991,949

三一、重大或有負債及未認列之合約承諾

本公司未認列之合約承諾如下：

	106年12月31日	105年12月31日
購置不動產、廠房及設備	\$ 101,261	\$ 492,502

三二、具重大影響之外幣金融資產及負債資訊

以下資訊係按本公司功能性貨幣以外之外幣彙總表達，所揭露之匯率係指該等外幣換算至功能性貨幣之匯率。具重大影響之外幣金融資產及負債如下：

金 融 資 產	106 年 12 月 31 日			105 年 12 月 31 日		
	外 幣	匯 率	新 台 幣	外 幣	匯 率	新 台 幣
<u>貨幣性項目</u>						
美 金 (美 金：新台幣)	\$ 31,550	29.76	\$ 938,921	\$ 42,002	32.250	\$ 1,354,559
人民幣 (人民幣：新台幣)	31,826	4.565	145,286	1,296	4.617	5,983
<u>採用權益法之投資</u>						
美 金 (美 金：新台幣)	159,543	29.76	4,748,007	146,049	32.250	4,710,066
<u>金 融 負 債</u>						
<u>貨幣性項目</u>						
美 金 (美 金：新台幣)	72,262	29.76	2,150,520	75,333	32.250	2,429,477

具重大影響之外幣兌換損益（已實現及未實現）如下：

外 幣	106 年度		105 年度	
	匯 率	淨兌換 (損) 益	匯 率	淨兌換 (損) 益
美 金	30.439 (美金：新台幣)	\$ 94,117	32.263 (美金：新台幣)	\$ 56,960
日 圓	0.2713 (日圓：新台幣)	3,403	0.2972 (日圓：新台幣)	16,770
人 民 幣	4.5216 (人民幣：新台幣)	5,522	4.8410 (人民幣：新台幣)	(5,037)

三三、附註揭露事項

(一) 重大交易事項及(二)轉投資事業相關資訊：

1. 資金貸與他人：無。
2. 為他人背書保證：無。
3. 期末持有有價證券情形（不包含投資子公司部分）：附表一。
4. 累積買進或賣出同一有價證券之金額達新臺幣 3 億元或實收資本額 20% 以上：無。
5. 取得不動產之金額達新臺幣 3 億元或實收資本額 20% 以上：無。
6. 處分不動產之金額達新臺幣 3 億元或實收資本額 20% 以上：無。
7. 與關係人進、銷貨之金額達新臺幣 1 億元或實收資本額 20% 以上：附表二。
8. 應收關係人款項達新臺幣 1 億元或實收資本額 20% 以上：無。
9. 從事衍生工具交易：附註八。
10. 被投資公司資訊：附表三。

(三) 大陸投資資訊

1. 大陸被投資公司名稱、主要營業項目、實收資本額、投資方式、資金匯出入情形、持股比例、投資損益、期末投資帳面價值、已匯回投資損益及赴大陸地區投資限額：無。
2. 與大陸被投資公司直接或間接經由第三地區所發生下列之重大交易事項，及其價格、付款條件、未實現損益：
 - (1) 進貨金額及百分比與相關應付款項之期末餘額及百分比：附表二。
 - (2) 銷貨金額及百分比與相關應收款項之期末餘額及百分比：附表二。
 - (3) 財產交易金額及其所產生之損益數額：無。
 - (4) 票據背書保證或提供擔保品之期末餘額及其目的：無。
 - (5) 資金融通之最高餘額、期末餘額、利率區間及當期利息總額：無。
 - (6) 其他對當期損益或財務狀況有重大影響之交易事項，如勞務之提供或收受等：無。

橋樁金屬股份有限公司
年底持有有價證券情形
民國 106 年 12 月 31 日

附表一

單位：新台幣仟元

持有之公司	有價證券種類及名稱	與發行人之關係	券帳	列	科目	年股數 / 單位帳	面金額	持有比例 (%)	市價	底價	備註
本公司	債券 98 共債甲 6	—	持有至到期日金融資產—非流動			-	\$ 5,519	-	\$ 5,468		提供質押作為中部科學園區投資保證金

橋樁金屬股份有限公司
與關係人進、銷貨之金額達新台幣 1 億元或實收資本額 20% 以上
民國 106 年 1 月 1 日至 12 月 31 日

附表二

單位：新台幣及外幣仟元

進(銷)貨之公司	交易對象名稱	關係	交易情形		授信期間	授信期間	交易條件與一般交易之情形	應收(付)票據、帳款	備註
			進(銷)貨金額	佔總進(銷)貨額之比率 (%)					
本公司	SSA 寶信肇慶公司 橋樁珠海公司	參閱財務報表附註十一 參閱財務報表附註十一 參閱財務報表附註十一	銷貨 進貨 進貨	\$ 189,897 2,170,541 2,255,705	4 44 45	- - -	\$ - - -	\$ 26,133 (690,544) (615,469)	3 47 42

橋樑金屬股份有限公司

被投資公司資訊

民國 106 年 1 月 1 日至 12 月 31 日

附表三

單位：新台幣及外幣仟元

投資公司名稱	被投資公司名稱	所在地區	主要營業項目	原始投資日	資本額	年底股數	年底比率(%)	持股比例	持有帳面金額	被投資公司本年度(損)益	本公司本年度(損)益	本年度認列之投資(損)益	備註
本公司	股票 SSH 橋樑公司	薩摩亞群島 台中市	國際間投資業務 自動控制設備安裝及買賣	\$ 2,873,953 36,500	\$ 2,873,953 6,500	86,793,100 3,650,000	100 91	\$ 4,748,007 13,916	美金 5,683 (\$ 6,034)	\$ 211,432 (11,295)			子公司 子公司

六、公司及其關係企業最近年度及截至報刊印日止，有發生財務週轉困難情事，其對本公司財務狀況之影響：無。

柒、財務狀況及財務績效之檢討分析與風險事項

一、財務狀況分析

(一)最近二年度合併資產、負債及權益發生重大變動之主要原因及其影響：

單位：新台幣仟元

項 目	年 度	106 年底	105 年底	差 異	
				金 額	%
流動資產		3,717,826	3,611,297	106,529	3
不動產、廠房及設備		8,569,919	7,566,556	1,003,363	13
無形資產		119,468	131,490	(12,022)	(9)
其他資產		375,765	545,043	(169,278)	(31)
資產總額		12,782,978	11,854,386	928,592	8
流動負債		3,502,151	2,470,201	1,031,950	42
非流動負債		3,912,597	3,890,473	22,124	1
負債總額		7,414,748	6,360,674	1,054,074	17
歸屬於母公司業主之權益		5,366,026	5,493,833	(127,807)	(2)
股 本		1,636,432	1,635,869	563	0
資本公積		1,317,390	1,324,158	(6,768)	(1)
保留盈餘		2,600,348	2,552,241	48,107	2
其他權益		(188,144)	(18,435)	(169,709)	921
庫藏股票		0	0	0	0
非控制權益		2,204	(121)	2,325	(1921)
權益總額		5,368,230	5,493,712	(125,482)	(2)
變動金額達 10%且達當年度總資產 1%之說明：					
1. 不動產、廠房及設備增加：主要係本年度中科新廠設備支出增加所致。					
2. 其他資產減少：主要係本年度增購機器設備之預付設備款減少所致。					
3. 流動負債及負債總額增加：主要係本年度因應營運需求而增加銀行借款所致。					
4. 其他權益減少：主要係國外營運機構財務報表換算之兌換差額減少所致。					

(二)未來因應計畫：

本公司仍會持續專注於經營績效之改善與獲利的穩定成長，並健全公司財務結構，降低財務負擔。

二、財務績效分析

(一)最近二年度合併營業收入、營業純益及稅前純益重大變動之主要原因及其影響：

單位：新台幣仟元

項 目 \ 年 度	106 年度	105 年度	增(減)金額	變動比例%
營業收入	5,975,253	6,195,291	(220,038)	(4)
營業毛利	1,109,893	1,578,508	(468,615)	(30)
營業費用	786,952	752,207	34,745	5
營業利益	322,941	826,301	(503,360)	(61)
營業外收入及支出	5,192	140,792	(135,600)	(96)
稅前淨利	328,133	967,093	(638,960)	(66)
所得稅	112,812	223,022	(110,210)	(49)
本期淨利	215,321	744,071	(528,750)	(71)

變動金額達 10%且達當年度總資產 1%之說明：

1. 本年度銷售量與上年度相當，但因本年度受台幣升值之影響，致營業收入減少，以及中科新廠開始營運，折舊費用及人工成本皆大幅增加，而產量尚未達經濟規模，故毛利及營業利益減少。
2. 主因人民幣升值的兌換損失及利息費用增加，致營業外收入及支出減少。
3. 綜上因素，稅前淨利及本期淨利減少。

(二)預期未來一年銷售數量及其依據：

單位：仟件

主 要 產 品	銷 售 量
鋅產品	62,658
銅產品	5,246
其他製品	2,833

上列預計數量係依據 106 年度銷售情形，加上新開發中產品預計 107 年度成長趨勢及客戶預測，而作以上預測。

(三)對公司未來財務業務之可能影響及因應計畫：無。

三、現金流量分析

(一)最近年度合併現金流量變動之分析說明：

項目	年度	106 年度	105 年度	增(減)比例 (%)
現金流量比率(%)		9.83	45.68	(78.48)
現金流量允當比率(%)		33.92	43.18	(21.45)
現金再投資比率(%)		1.44	7.86	(81.68)
現金流量比率下降，主要係獲利下降、存貨上升，致營業活動現金流入減少，且短期銀行借款增加，致營運資金減少所致。現金流量允當比率及現金再投資比率下降，主因營業活動淨現金流量減少，及中科新廠資本支出，與客戶備庫方案之存貨增加所致。				

(二)流動性不足之改善計劃：

本公司 106 年度現金流量足敷運用，並無流動性不足之情形。

(三)未來一年(107年)現金流動性分析：

單位：新台幣仟元

期 初 現金餘額	全年來自營 業活動淨現 流量	全年現金 流入(出)量	現金剩餘 (不足)數額 + -	現金不足額之補救措施	
				投資計畫	理財計畫
551,631	848,357	(659,684)	740,304	不適用	不適用
<p>➤ 現金流量變動情形分析：</p> <ol style="list-style-type: none"> 營業活動：因持續拓展業務，積極收回帳款，且致力降低庫存，產生營業活動淨現金流入。 投資活動：因中科新廠部份工程及設備，及導入數位化工廠建置專案相關支出，故產生投資活動淨現金流出。 籌資活動：預計以營業活動現金流入償還銀行借款，故籌資活動淨現金流出。 <p>➤ 預計現金不足額之補救措施及流動性分析：不適用。</p>					

四、最近年度重大資本支出對財務業務之影響：

本公司已於臺灣投資設廠，以因應未來擴展營運規模所需，新廠以生產鋅壓鑄水龍頭零配件及零組件為主要項目，配置自動化設備，以因應勞動力市場結構改變及提升營運效率。此資本支出將會增加營運成本，例如折舊費用、用人成本等，如果本公司無法相對增加營收來支付前述營運成本的增加，將對本公司的財務造成負面的影響。

五、最近年度轉投資政策、其獲利或虧損之主要原因、改善計畫及未來一年投資計畫

(一)轉投資政策：配合營運規模擴充，確保產能及就近服務客戶。

(二)轉投資獲利或虧損情形：

106 年 12 月 31 日 單位：新台幣仟元及外幣仟元

轉投資事業	投資成本	年底持有 帳面價值	被投資公司 本年度(損)益	本年度認列 之投資(損)益
Sunspring Holding Corp.(SSH)	2,873,953	4,748,007	美金 5,683	211,432
橋智自動化股份有限公司(SAC)	36,500	13,917	(6,034)	(11,295)
Sunspring North America Holding Corp.(SNAH)	美金 25,186	美金 17,063	美金 127	不適用
Golden Faith International Corp.(GFI)	美金 24,824	美金 72,939	美金 1,561	不適用
Sunspring International Corp.(SIC)	美金 41,422	美金 71,583	美金 3,995	不適用
Sunspring America Inc.(SSA)	美金 25,186	美金 17,047	美金 127	不適用
肇慶市寶信金屬實業有限公司(SSI)	美金 29,650	美金 58,662	人民幣 3,451	不適用
橋樁金屬(珠海)有限公司(SSZ)	美金 27,250	美金 54,688	人民幣 19,904	不適用

本公司依 106 年度經會計師查核簽證之轉投資公司財務報表認列投資損益。

(三)未來一年投資計畫：

除現有轉投資事業之外，中科新廠將持續引進自動化設備，精進使用效能，並執行數位化工廠建置專案，以達到智慧製造的願景，並提升公司商業價值流。

六、風險事項分析評估

(一)利率、匯率變動、通貨膨脹情形對公司損益之影響及未來因應措施：

1.利率、匯率變動、通貨膨脹情形對公司損益之影響

單位：新台幣仟元

項 目	106 年度
利息收支淨額	(66,271)
兌換損益淨額	31,258
利息收支淨額佔營收淨額比率	(1.11)%
利息收支淨額佔稅前淨利比率	(20.20)%
兌換損益淨額佔營收淨額比率	0.52%
兌換損益淨額佔稅前淨利比率	9.53%

(1)利率變動

本公司 106 年底受利率暴險之金融資產與金融負債分別約為

567,970 仟元及 6,183,579 仟元，當利率增加或減少 4 基點（1%）時，在其他條件維持不變之情況下，將使本公司稅前淨利變動 4,552 仟元。

(2) 匯率變動

本公司持有非以功能性貨幣計價之金融資產及負債，於期末以即期匯率換算，主要受到美金及人民幣匯率波動之影響，當功能性貨幣兌美金匯率變動 1% 時，稅前淨利將變動 1,005 仟元；當功能性貨幣兌人民幣匯率變動 1% 時，稅前淨利將變動 1,433 仟元。

(3) 通貨膨脹

最近三年度台灣通貨膨脹率在 -0.3%~1.39% 之間，本公司 106 年度在國內採購原物料約新臺幣 267,525 仟元，通貨膨脹率提高 1%，將使生產成本增加約新臺幣 2,675 仟元；另本公司位於大陸廣東省之生產基地，最近三年度大陸廣東省通貨膨脹率在 1.5%~2.3% 之間，大陸兩廠之主要原物料係國外進口，如以 106 年度大陸內地採購原物料約人民幣 243,614 仟元為例計算，通貨膨脹率提高 1%，將使生產成本增加，致減少本公司投資收益約新臺幣 11,140 仟元。

2. 未來因應措施

(1) 利率變動之因應措施

本公司未來將視各種資金來源之額度及成本綜合考量，以籌措所需資金。

(2) 匯率變動之因應措施

本公司已針對匯率波動與主要客戶訂定轉嫁機制，且將積極降低美金淨資產（如協商延長美金付款期間），並視全球總體經濟的走勢，以選擇權、遠期外匯合約等方式來規避外幣波動的風險。

(3) 通貨膨脹之因應措施

本公司主要生產基地位於大陸，近年來因大陸經濟發展快速，導致通貨膨脹，因而生產原物料相應上漲，對本公司生產成本造成不利影響。本公司將持續進行製程改良方案，以達到降低成本的目的。

(二) 從事高風險、高槓桿投資、資金貸與他人、背書保證及衍生性商品交易之政策、獲利或虧損之主要原因及未來因應措施：

1. 從事高風險及高槓桿投資交易：無。

2. 資金貸與他人：

本公司辦理資金貸與他人時，均依本公司「資金貸與他人作業程序」之規定辦理，並經董事會決議同意後，始得為之。目前本公司無資金貸與他人情形；若貸與對象為從屬公司，因業務往來而需資金貸與者，貸與金額以不超過雙方業務往來金額為限；因短期融通資金而需資金貸與者，個別貸與金額以不超過本公司淨值 10% 為限。目前子公司資金貸與對象

為最終母公司，因業務往來而需資金貸與者，貸與金額以不超過雙方業務往來金額為限；因短期融通資金而需資金貸與者，個別貸與金額以不超過貸與公司淨值 40% 為限。

3. 背書保證

本公司辦理背書保證時，均依本公司「背書保證辦法」之規定辦理，並經董事會決議同意後，始得為之。本公司對外背書保證之總額度以不超過本公司最近期財務報表淨值之 50% 為限，對單一企業背書保證額度以不超過本公司最近期財務報表淨值之 25% 為限。目前本公司並無背書保證情形。

4. 衍生性商品交易

本公司從事之遠期外匯合約，係採保守穩健之原則，以規避預計銷貨而產生的實質匯率波動風險為主，因此，均以實質的預計外幣收入為避險的標的，未來仍將加強對匯率走勢的研判，增加外匯自然避險的部份來有效因應。

(三) 未來研發計畫及預計投入之研發費用：

本公司未來研發計畫將朝加強與國外大廠共同開發新式樣產品、新外觀表面顏色及持續進行製程改善，以提昇公司產品的多樣性，滿足客戶一次購足的需求。透過新式樣及新顏色的持續開發及自動化製程、新製程的持續導入及改良，本公司可建立持續開發高附加價值的產品以維持本公司產品的競爭力。

本公司未來預計投入之研發費用將維持每年超過新台幣 5,000 萬元，並視營運狀況逐年提升。

(四) 國內外重要政策及法律變動對公司財務業務之影響及因應措施：

本公司隨時注意國內外重要政策及法律變動之情形，並評估其對公司之影響。近幾年大陸調升基本工資，致營運成本增加，已加強佈建自動化製程以降低人力成本，並與客戶協調轉嫁機制。除此之外，最近年度國內外重要政策及法律變動對公司財務業務並無重大不利之影響。

(五) 科技改變及產業變化對公司財務業務之影響及因應措施：

本公司透過和世界級大廠的緊密策略聯盟，加上自行的研發能力，可迅速掌握產業動態。另本公司亦隨時注意所處行業相關科技改變之情形，並視情形指派人員評估及研究科技改變對公司未來發展及財務業務之影響及其因應措施。近期最近年度並無重大科技改變造成公司財務業務有重大影響之情形。

(六) 企業形象改變對企業危機管理之影響及因應措施：

本公司自成立起即致力維持企業形象，並遵守法令規定，截至目前為止，未發生足以影響企業形象之情事。

(七) 進行併購之預期效益、可能風險及因應措施：不適用。

(八)擴充廠房之預期效益、可能風險及因應措施：

本公司已於臺灣投資設廠，以因應未來擴展營運規模所需，新廠以生產鋅壓鑄水龍頭零配件及零組件為主要項目，配置自動化設備，以因應勞動力市場結構改變及提升營運效率。此資本支出將會增加營運成本，例如折舊費用、用人成本等，如果本公司無法相對增加營收來支付前述營運成本的增加，將對本公司的財務造成負面的影響。

目前新廠積極提升產量中，以期加速發揮擴產效益。

(九)進貨或銷貨集中所面臨之風險及因應措施：

本公司主要進料為鋅錠及銅錠，多向源自澳洲及德國的製造商採購，該廠商產品品質優良、價格合理及交貨穩定，且為本公司長期配合之供應商，故供貨來源尚無匱乏之虞。

本公司主要銷貨客戶為歐美世界級大廠，對本公司而言，訂單及營收相對穩定，且最大客戶之營收並未超過本公司總營業額之一半，加上占營收半數以上之銷售客戶與本公司已建立十分深厚的合作關係，因此銷貨集中所面臨之風險相對較低。

(十)董事、監察人或持股超過百分之十之大股東，股權之大量移轉或更換對公司之影響、風險及因應措施：無。

(十一)經營權之改變對公司之影響、風險及因應措施：無。

(十二)訴訟或非訟事件，應列明公司及公司董事、監察人、總經理、實質負責人、持股比例超過百分之十之大股東及從屬公司已判決確定或尚在繫屬中之重大訴訟、非訟或行政爭訟事件，其結果可能對股東權益或證券價格有重大影響者，應揭露其系爭事實、標的金額、訴訟開始日期、主要訴訟當事人及截至年報刊印日止之處理情形：無。

(十三)其他重要風險及因應措施：無。

(十四)風險管理組織架構：

本公司之風險管理組織架構如下：

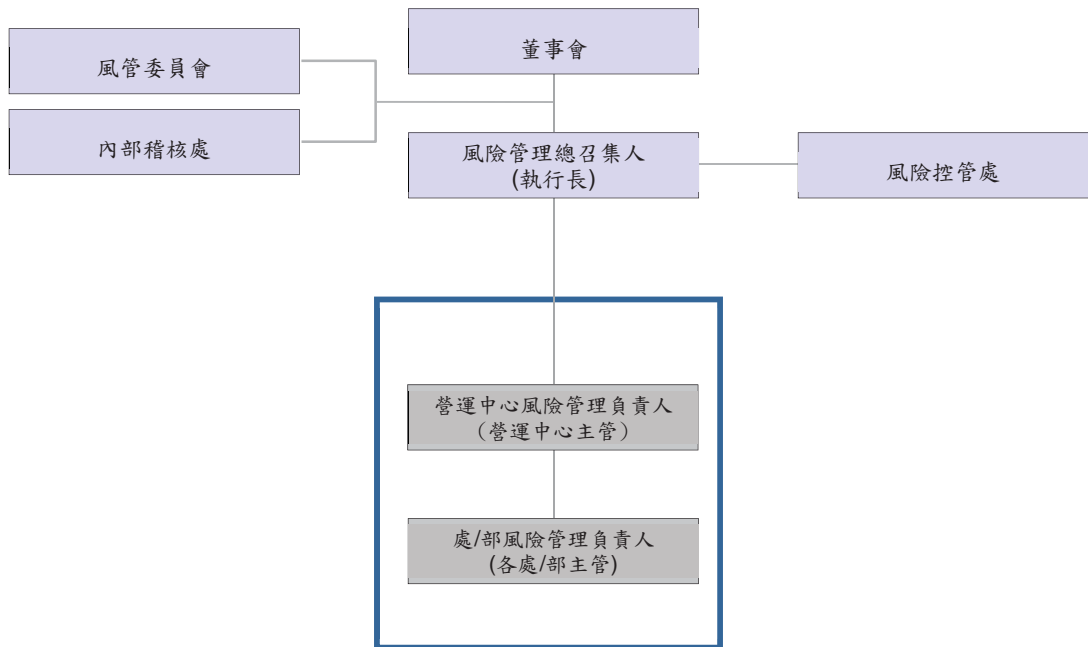

組織名稱	權責範圍
董事會	1. 擔任橋樑及其子公司（以下簡稱 SSG）風險管理之最高監督單位 2. 建立 SSG 風險管理文化 3. 指派董事會成員擔任風管委員會委員 4. 核准並授權 SSG 風管委員會之職責 5. 核准 SSG 風險管理組織及『風險管理規定』
風管委員會	1. 監督風險管理制度和機制運作之有效性 2. 審議 SSG 風險管理組織及『風險管理規定』 3. 監督與風險相關之重大議題或緊急風險事件之處理情形與結果 4. 審議 SSG 風險管理報告，並給予管理階層指導，以確保適當地辨識、評估與回應風險 5. 依核決權限核准風險管理所需之資源 6. 召開風管委員會會議
內部稽核處	1. 擔任獨立單位，負責評估風險管理制度和機制運作之有效性 2. 向風管委員會呈報風險管理制度和機制運作有效性之評估結果 3. 瞭解 SSG 風險評估結果，並據以制定年度風險基礎之稽核計畫，執行定期或不定期內部稽核作業

組織名稱	權責範圍
風險管理總召集人	<ol style="list-style-type: none"> 1. 擔任 SSG 風險管理總負責人，對整體風險管理負有最終責任 2. 確保企業目標、策略及風險可接受水準之一致性 3. 建立風險管理組織，並指派當責人員 4. 領導高階主管，引領發展企業風險管理哲學與文化 5. 提供建立、實行及維運風險管理制度所需之相關資源 6. 核准、公告、監督與維護風險管理辦法 7. 核准 SSG 之風險管理報告，並向風管委員會報告風險管理執行結果 8. 主持風險管理會議，確保風險管理落實程度 9. 主持緊急應變處理會議、核准緊急應變處理計畫與所需資源、監督事件處理進度與情形、主持事後檢討會議與核准永久對策
風險控管處	<p>風險控管處為風險管理總召集人之幕僚，負責推動及處理風險管理總召集人交辦之事項。</p> <ol style="list-style-type: none"> 1. 負責設計、建置、推動、協調與維護風險管理制度，包括制修訂『風險管理規定』 2. 審議各組織之『風險管理辦法』 3. 制訂與執行年度風險管理計劃 4. 彙整並編製 SSG 之風險管理報告 5. 協調 SSG 風險管理會議之召開，向風險管理總召集人報告風險管理結果及推動情形 6. 追蹤風險回應行動計畫之進度與成果 7. 宣導『風險管理規定』，並規劃相關教育訓練課程 8. 收集風險指標及管理其變化情形，並向風險管理總召集人報告 9. 收集、評估、彙整及報告外部風險資訊 10. 建立風險管理知識庫 11. 提供 SSG 各營運中心/處/部執行風險管理必要支援 12. 緊急風險事件等級達到需啟動"緊急應變"機制時，負責召集相關單位成立「緊急應變小組」進行處理，包括召開緊急應變處理會議、統籌緊急應變處理作業、管理事件處理進度及結果及暨召開事後檢討會議
各中心風險管理負責人	<ol style="list-style-type: none"> 1. 擔任營運中心風險管理總負責人員 2. 監督及確保營運中心內風險管理制度之適當運作 3. 確保營運中心內風險被適當辨認、評估並作出回應 4. 指派當責人員負責推動及執行風險管理相關活動 5. 編製營運中心風險管理報告並呈送風險控管處 6. 審議及核准營運中心處內各處/部風險管理報告 7. 召開營運中心內風險管理會議，監督風險管理執行結果 8. 參與 SSG 風險管理會議，並報告營運中心內風險管理執行結果 9. 爭取風險回應與行動方案所需資源 10. 回饋風險管理制度改善意見並提供強化建議予風險控管處 11. 收集、評估、彙整及報告業務範圍內之外部風險資訊 12. 規劃並實施營運中心內之風險管理教育訓練 13. 提供諮詢窗口，負責營運中心內風險管理問題諮詢 14. 負責所屬權責範圍內緊急事件之應變處理決策

組織名稱	權責範圍
各處/部 風險管理 負責人	1. 擔任處/部風險管理負責人 2. 確認處/部內風險管理制度適當運作 3. 執行權責範圍內之風險辨識與風險評估 4. 制定並執行風險回應策略與行動計畫 5. 指派當責人員推動及執行執行處/部內風險管理相關活動 6. 編製處/部內風險管理報告，並呈營運中心風險管理負責人 7. 參與營運中心內風險管理會議，並報告風險管理執行結果 8. 提出風險回應與行動方案所需資源予營運中心風險管理負責人 9. 回饋風險管理制度改善意見並提供強化建議予營運中心風險管理負責人 10. 收集、評估、彙整、報告業務範圍內之外部風險資訊 11. 規劃及實施處/部內之風險管理教育訓練 12. 通報權責範圍內之緊急事件予營運中心風險管理負責人及風險控管，並進行緊急事件應變

營運總部各服務功能、中國生產中心及北美營運中心職掌如下：

1. 內部稽核處：發展及實施風險導向之年度內部稽核計畫，協助董事會及經理人檢查及覆核內部控制制度之缺失及衡量營運之效果及效率，確保內部控制制度得以持續有效實施。
2. 財務管理功能：
 - (1) 負責各營運組織的管理報告系統的建立、經營績效分析及協助集團策略方針執行狀況追蹤及改善，以降低財務風險。
 - (2) 負責轉投資之評估及審查，轉投資事業監督與管理，以降低轉投資風險。
 - (3) 負責財務調度及運用，於風險控管監督機制下，重視安全性、流動性及收益性，俾建立避險機制，以降低財務風險；
 - (4) 建構高效率及高品質之財務平台，提供透明及可信度之財務資訊、營運分析及改善方案，藉由嚴謹控管，與適法的稅務規劃、信用風險控管，降低企業風險。
 - (5) 負責公共事務風險管理，遵循證交法令及本公司之相關規定，促進本公司與政府相關部門、非營利組織、媒體暨各利害關係人之關係，以降低發生爭議及推動本公司業務受阻之風險。
 - (6) 負責法律事務管理，協調審核各項契約並統籌處理契約及訴訟爭議，以降低法律風險。
 - (7) 推廣及提升公司形象，並作重要訊息發布，避免因企業形象造成之營運風險。
3. 客服管理功能：負責競爭動態與銷售趨勢分析，擬定新產品開發及產品工程與品質提升、創造市場，以降低業務營運風險並透過完善之客戶服務作業，維持與增進客戶關係，符合客戶需求，並達到客戶滿意之目標服務模式，以降低業務營運風險。

4. 資訊服務功能：規劃與健全資訊化軟、硬體設備及各項應用層面之資源，加以安全且有效地統籌運用，評估制定企業各項最佳化 e 化策略、資訊化標準作業流程、資訊安全策略，提昇企業整體效率及降低資訊化投資風險；同時以專業技術及經驗領導統御「資訊服務功能」的專業技術團隊，構建新創資訊科技知識與技能，提昇「資訊服務功能」的專業技術、知識與效率，以降低資訊安全風險。
5. 人資服務功能：
 - (1)負責安全衛生監督與管理，遵循勞安法規，以降低意外事故風險。
 - (2)負責人力資源制度與人力資源運用規劃，提升用人效益及促進勞資和諧，以降低人力資源管理的風險。
 - (3)負責行政事務管理及資產活化作業之規劃與營運，以促進行政運作效率及提升資產價值，進而降低行政及資產管理相關風險。
 - (4)統籌各營運組織之政府法令遵循，以降低違法風險。
6. 採購管理功能：負責採購作業之規劃、建置與管理，提升採購效益，以降低採購管理之風險。
7. 生產研發中心：透過研發中心的設立，進行製程、技術、產品的研發創新，以提供客戶高品質、多樣化，符合客戶需求之最佳產品，確保研發中之技術不會侵犯別人的專利風險。另掌控生產運作狀況，分派訂單需求，以促進產銷平衡，降低製成品斷貨風險。
8. 中國生產中心：負責集團中國大陸地區生產策略發展及計劃執行，生產作業的應變措施、生產應變計劃規範、人力資源配置計劃，以及現場環境安全應變計劃。
9. 北美營運中心：負責集團北美區特定客戶的產銷計劃執行及倉儲物流作業，市場資訊收集及建立，產銷協調應變事宜，客戶關係建立與處理，以及應收款項追蹤與收款

七、其他重要事項：

(一)揭露具行業特殊性的關鍵績效指標 (Key Performance Indicator, KPI)

本公司係衛浴設備零配件的OEM廠商，期許「自始至終，以卓越的客戶服務承諾，結合較低總成本之優勢，提供世界級產品品質，成為客戶最值得信賴的策略伙伴」，因此下列關鍵性指標為影響本公司績效之重要標竿：

1. 客戶服務滿意度：

新產品開發快速、產品交期準確及品質優良，可使客戶組裝生產線順暢，提高客戶生產效率，降低客戶之總成本，本公司106年度客戶服務滿意度總體評核成績達90%以上。

2. 產品良品率：

本公司之產品由於製程繁瑣，產品之良率影響生產成本重大，且與交貨準時率息息相關，故為影響本公司績效之重要指標。本公司106年度鋅製品鍍後良品率及全製程良品率分別為88%及82%；銅製品鍍後良品率及全製程良品率分別為99%及97%。

(二)揭露資產負債評價科目提列方式的評估依據及基礎：

1. 備抵呆帳之評估依據及基礎：本公司備抵呆帳係按應收款項於資產負債表日之收回可能性評估提列。依據對客戶之應收帳款帳齡分析及經濟環境等因素，定期評估應收帳款之收回可能性。提列比率如下：

帳齡逾期	0-60 天	61-90 天	91 天以上
提列比率	0.1%	50%	100%

2. 備抵存貨跌價損失之評估依據及基礎：

(1) 本公司存貨係以成本與淨變現價值孰低計價，比較成本與淨變現價值時，除同類別存貨外，係以個別項目為基礎。

(2) 本公司呆滯存貨提列比率如下：

存貨庫齡	1~90 日	91~180 日	181~270 日	271~365 日	1 年以上
提列比率	0%	10%	50%	70%	100%

(三)揭露適用避險會計之目標與方法：

106 年度未從事衍生性金融商品交易，故未適用避險會計。

捌、特別記載事項

一、關係企業相關資料

(一)關係企業合併營業報告書

1.關係企業概況：關係企業組織圖

106年12月31日

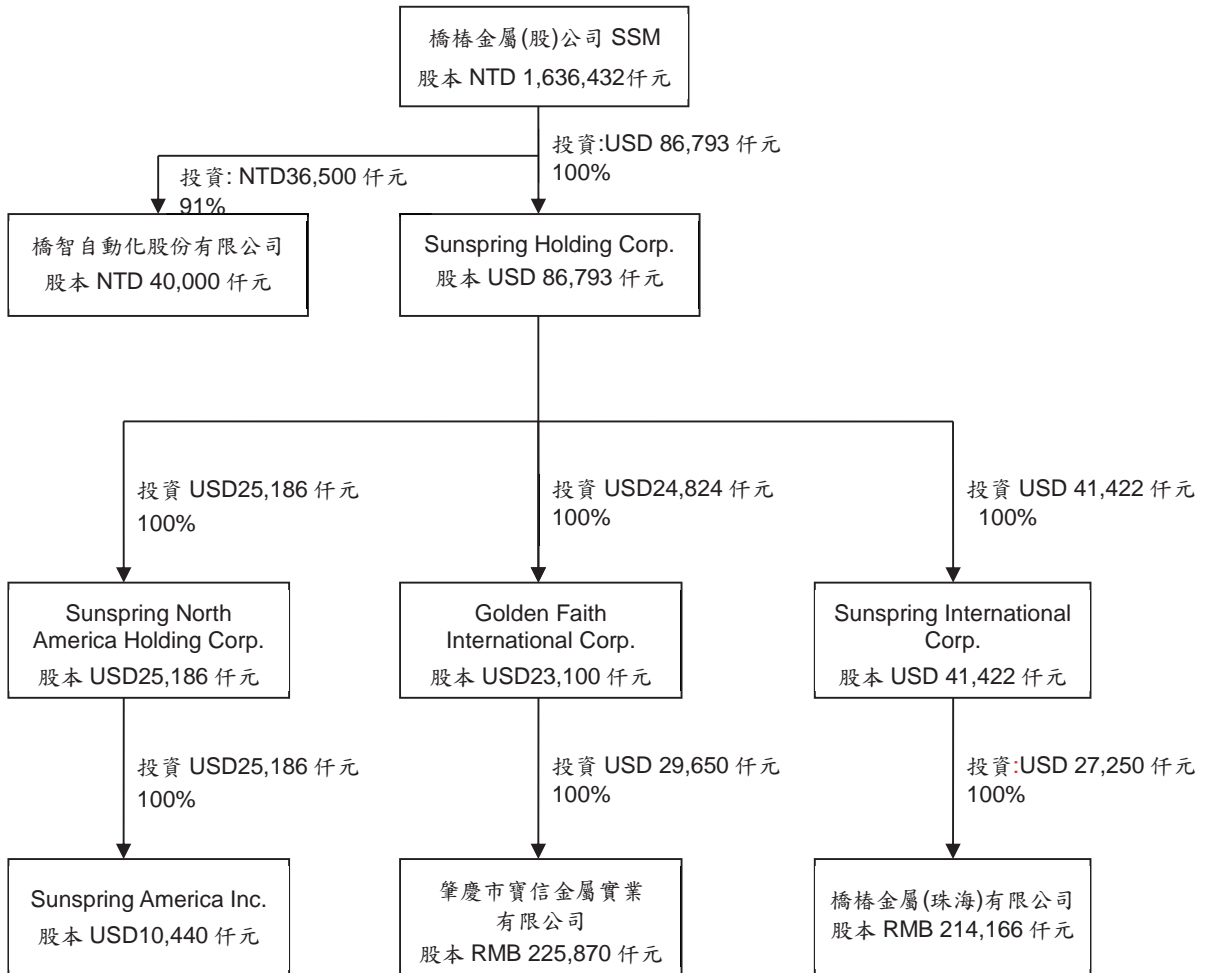

2.各關係企業基本資料

單位：新台幣仟元及外幣仟元

企業名稱	設立日期	地址	實收資本額	主要營業項目
Sunspring Holding Corp. (以下簡稱 SSH)	2003 年 10 月 20 日	P.O. Box 1225, Apia, Samoa	USD 86,793	國際投資
橋智自動化股份有限公司 (以下簡稱 SAC)	2015 年 7 月 29 日	台中市大雅區科雅路 11 號	NTD 40,000	自動控制設備 安裝及買賣
Golden Faith International Corp. (以下簡稱 GFI)	1997 年 4 月 29 日	Marquee Place, Suite300, 430 West Bay Road, Grand Cayman KY1-1208, Cayman Islands	USD 23,100	國際投資及建 築器材及生產 設備的買賣
Sunspring International Corp. (以下簡稱 SIC)	2003 年 10 月 20 日	P.O. Box 1225, Apia, Samoa	USD 41,422	國際投資及建 築器材及生產 設備的買賣
肇慶市寶信金屬實業 有限公司 (以下簡稱 SSI)	1997 年 6 月 26 日	中國大陸廣東省肇慶 高新技術產業開發區	RMB 225,870	生產及銷售各 類衛生、建築 器材，金屬模 具及五金零件 等系列產品
橋樁金屬(珠海) 有限公司 (以下簡稱 SSZ)	2003 年 11 月 14 日	中國大陸廣東省珠海 市高新區三灶科技工 業園	RMB 214,166	生產及銷售各 類衛生、建築 器材，金屬模 具及五金零件 等系列產品
Sunspring North America Holding Corp. (以下簡稱 SNAH)	2006 年 4 月 20 日	P.O. Box 1225, Apia, Samoa	USD 25,186	國際投資
Sunspring America Inc. (以下簡稱 SSA)	1987 年 12 月 14 日	1105 Fifth Street, Henderson, Kentucky 42420 U.S.A	USD 10,440	建築器材的生 產及買賣

3.推定為有控制與從屬關係者其相同股東資料：無此情形。

4.整體關係企業經營業務所涵蓋之行業：

(1)本公司主要經營業務為下列項目：

A.金屬結構及建築組件製造業。

B.閥類製造業。

C.製鎖業。

- D.表面處理業。
- E.其他電機及電子器材製造業。
- F.五金批發業。
- G.模具批發業。
- H.模具製造業
- I.機械批發業
- J.國際貿易業

(2)SSH：國際投資。

(3)SAC：自動控制設備安裝及買賣。

(4)GFI：國際投資及建築器材及生產設備的買賣。

(5)SIC：國際投資及建築器材及生產設備的買賣。

(6)SSI：生產及銷售各類衛生、建築器材，金屬模具及五金零件等系列產品。

(7)SSZ：生產及銷售各類衛生、建築器材，金屬模具及五金零件等系列產品。

(8)SNAH：國際投資。

(9)SSA：建築器材的生產及買賣。

配合集團有關研發、配銷及生產基地的功能定位，本公司主要負責集團研發、接單、重點原物料的採購、生產及財務調度，SSI及SSZ負責生產，SSA為本公司於北美地區的生產及配銷基地，SAC負責自動化設備開發及維修。

5.各關係企業董事、監察人、與總經理之姓名及其對該企業之持股或出資情形

107年3月31日

企業名稱	職稱	姓名或代表人	持有股份	
			股數(出資額)	持股比例(出資比例)
SSH	董事	楊慶祺	0 橋樁公司持有 86,793,100 股	0 100%
SAC	董事	橋樁金屬(股)公司/楊慶祺	0	0
	董事	揚朋科技(股)公司/楊宏智	0	0
	董事	揚朋科技(股)公司/劉達開	0	0
	董事	橋樁金屬(股)公司/蔡青益	0	0
	董事	橋樁金屬(股)公司/丁錫豐	0	0
	監察人	吳永富	0	0
	監察人	李俊德	0 橋樁公司持有 3,650,000 股	0 91%
GFI	董事	楊淑綢	0 SSH持有 23,100,000 股	0 100%

企業名稱	職稱	姓名或代表人	持有股份	
			股數(出資額)	持股比例 (出資比例)
SIC	董事	楊淑絹	0 SSH 持有 41,421,516 股	0 100%
SSI	執行董事 總經理 監事	楊慶祺 史 申 吳永富	0 0 0 GFI 出資額 USD 29,650 仟元	0 0 0 100%
SSZ	執行董事 總經理 監事	楊慶祺 史 申 吳永富	0 0 0 SIC 出資額 USD 27,250 仟元	0 0 0 100%
SNAH	董事	楊淑絹	0 SSH 持有 25,186,200 股	0 100%
SSA	董事長 董事 董事兼總經理	楊慶祺 楊淑絹 Ken Slusher	0 0 0 SNAH 持有 1,715 股	0 0 0 100%

6. 各關係企業營運概況

單位：新台幣仟元/每股盈餘為新台幣元；106 年 12 月 31 日

企業名稱	資本額	資產總額	負債總額	淨值	營業收入	營業淨利 (損失)	本期損益 (稅後)	每股盈餘 (稅後)
橋樑金屬股份有限公司	1,636,432	14,198,964	8,832,938	5,366,026	5,241,262	30,644	217,560	1.33
SSH	2,582,963	4,809,041	0	4,809,041	0	0	169,140	1.95
SAC	40,000	36,332	16,149	20,183	93,570	(6,750)	(6,034)	(1.51)
GFI	687,456	2,600,747	442,206	2,158,541	646,229	3,320	46,448	2.01
SIC	1,232,704	2,306,939	200,425	2,106,514	649,025	3,351	118,901	2.87
SSI	882,384	2,530,440	786,993	1,743,447	2,397,216	48,245	15,779	不適用
SSZ	810,960	2,121,258	493,678	1,627,580	2,381,418	145,975	91,020	不適用
SNAH	749,541	507,787	0	507,787	0	0	3,789	0.15
SSA	310,694	562,980	61,215	501,765	795,831	(18,376)	3,786	2,207.63

註：兌換率(USD1：NT\$1 = 1：29.76)

兌換率(RMB1：NT\$1 = 1：4.573)

(二) 關係企業合併財務報表

本公司民國 106 年度（自民國 106 年 1 月 1 日至 12 月 31 日止）依「關係企業合併營業報告書、關係企業合併財務報表及關係報告書編製準則」應納入編製關係企業合併財務報表之公司與依國際會計準則第 27 號應納入編製母子公司合併財務報表之公司均相同，且關係企業合併財務報表所應揭露相關資訊於前揭母子公司合併財務報表中均已揭露，爰不再另行編製關係企業合併財務報表。

(三)關係報告書：無。

二、最近年度及截至年報刊印日止，私募有價證券辦理情形：無。

三、最近年度及截至年報刊印日止子公司持有或處分本公司股票情形：無。

四、其他必要補充說明事項：無。

玖、對股東權益或證券價格有重大影響之事項

最近年度及截至年報刊印日止，發生證券交易法第三十六條第二項第二款所定對股東權益或證券價格有重大影響之事項：無。

謝謝您蒞臨股東常會！

敬 祝 鴻圖大展！
 萬事如意！

橋樁金屬股份有限公司



負責人：楊慶祺

